民報

THE MIN PAU

登記證 內政部警字一五九九九號 中宣會中字九七九號

中華郵政特准掛號立券按照總局特別優待寄發之新聞紙

館址上海山東路二百九十號

第一千六百四十九號

今日三大張售國幣三分四釐

電話 營業部九三八一六 編輯部九一四六八

電報掛號三〇四六

定報價目 ▲國內每月洋一元三個月洋二元七角半年洋五元全年洋九元（日本朝鮮同）▲歐美各國每月洋三元每月洋二元報費先惠▲香港澳門每月洋二元▲郵票九五折算

廣告刊例 ▲特等新聞欄三行起碼每日每行洋九角▲乙等新聞欄四行起碼每日每行洋四角半▲頭等封面及社評每行洋一元八角▲緊要分類每日每行起碼二行六十字洋二分五厘英寸起碼每日每方寸洋一元二角

Confucius Saw Nancy
and
Essays about Nothing

林語堂著

子見南子及英文小品文集

子見南子獨幕劇早已馳名國內，茲經作者林語堂先生親自譯成英文。除此劇外又有林先生一年來英文小品二十七篇，皆其最成熟之作品。凡愛讀林先生英文小品者無論會否讀過他的英文小品甲乙集，均不可不讀此最新出之小品和劇作的結集。

六開本 硬布面 801＋viii頁 特種印書紙印
定價三元 特價二元一角 國內郵費一角五分半

林語堂著譯
英文小品甲集……定價二元
英文小品乙集……定價一元八角
英譯老殘遊記第二集及其他選譯……定價二元五角
林語堂時事述譯彙刊（英文本）……定價一元四角
現代新聞散文選（英文本）……定價四元

商務印書館出版
1044

懸賞緝拿高明德

年念四歲湖州北門外謝漊村人身長五尺面方稍有烟容灰白色平頂於本月十一日以詐欺行爲捲騙本號巨款潛逃無蹤如有人瞰並獲繳交捕房者賞法幣二百元通風報信因而尋獲到案賞法幣一百元貯款以待決不食言　江西路十四弄二號黃豐記啟

嚴柳江賢契鑒

汝於十二日私收客賬甚巨出走未回諒必受人利用今早稍速回來已用去若干我自當代爲設法由愚向行方懇商終可週全決不爲難或來信速我地址愚即來前面談否則愚至我尚可保全名譽後望甚大請三思之如三天內不來任憑行方報局通緝日後恐立足無地快快猛省覺悟將來身敗名裂後悔莫及矣　愚徐成章啟

上海華商證券交易所召集股東常會通告

本所依據章程第十六條之規定定於民國念六年一月二十四日（星期日）下午二時在本所開股東常會報告賬略及營業狀況除查照股東名冊所列通訊地址分別函送入場證等件外務希各股東屆時攜帶出席爲盼再自即日起照章停止股東過戶至股東會終了日止特此通告

大生輪船股份有限公司啟事通告

召集第四屆股東常會通告

本公司定於民國念六年一月二十四日上午十一時在上海九江路本公司事務所開第四屆股東常會除報告營業狀況外並照章選舉董事監察人務希各股東准時蒞臨

本公司籌備迄今將近就緒所有一切進行手續均憑本公司蓋章方可有效恐有無恥之徒假借本公司名義在外招搖受其愚弄開航之期以及船名當再登報露佈恐未週知特此通告　地址上海南市外馬路四百八十二號　電話南市二三〇〇二號

黃德華律師證明會達綢廠推盤天和綢廠受盤緊要聲明

茲據上開當事人聲稱會達綢廠因受市面不景氣影響以致虧蝕甚鉅無法維持除委請律師代表宣告清理外並願將廠內所有機器財物等件全部估價出盤與天和綢廠承受自推受盤以前所有債務概歸會達綢廠負責與天和綢廠無涉以後天和綢廠營業亦與會達綢廠無關除訂立推受盤據委請貴律師證明各執爲憑外並委請登報聲明以昭鄭重等情據此合代登報聲明如上　信託法律事務所　北四川路……

焦鼎恩律師代表保記川菜部承辦啟事

茲據上開當事人聲稱……定於中華民國二十六年一月一日開始營業所有承辦以前一切未了事宜概歸……與保記無涉爲特委請貴律師代表登報鄭重聲明以清界限而免混淆等語前來據此合代登報啟事如上　事務所愛多亞路六五二號　電話九〇七六〇

律師張恩灝劉柱代表許馮俠推李燕豪受盤長源當通告

茲據甲方許馮俠聲稱開設長源當全部生財貨物當票等一切得價七千八百十元……與李燕豪不涉等因委託聲明前來合爲代爲通告如上　張律師事務所南陽橋裕福里六號電話八五一六九

戴夢韓律師爲清理福泰錢莊結束聲明

查本律師受福泰錢莊委任辦理清理事件刻已結束特登報聲明諸希公鑒　事務所愛多亞路一六〇號　電話一〇一一〇號

黃曾杰律師代表趙不書通知李源泰營造廠主李敏財

茲據當事人趙不書來稱去年十月三日委託李源泰營造廠建造一層鋼骨水泥洋房一幢議定造價五千五百元限於九十日內建造完竣……現在爲期已迫不能久待除委請致函該廠外並請登報通告該廠限於三日內完工交屋否則自行雇工……　事務所霞飛路四明里十九號　電話八四二六二

王亢侯律師爲證明晉益製本所主王松雲君受盤福煦路王良記訂書作代表公告

茲據王松雲君來稱受盤王良記訂書作……改名爲晉益製本所……福煦路六四五弄一號……

馮美學律師代表鄒根弟女士啟事

陳霆銳 汪曼雲 律師代表呂中律 魏愛娟 聲明協議離婚

潘承鍔律師代表萃豐當登記存欠公告

茲因本市萃豐當受市面影響……所有該當存欠各戶均希於登報後兩星期內……

陸鍾琦律師代表吳順昌瑞記號緊要啟事

茲據吳順昌瑞記號主吳昌瑞來所聲稱……

這樣高貴的禮物
送給親友
他們一定非常歡喜

應時禮盒
精緻無比
特別優待
不另取費

六听及四听裝
（每听五十枝）

使館牌

超等老牌名烟

CPA-35

律師巢埜代表姚桂生聲明對反朱華質權並晉豐鈞記廠召盤啟事

茲據姚桂生君委稱……事務所愛文義路道達里十一號

律師彭啓琇代表和尚品覺和尚對於虹口圓通寺監院超宗非法占有寺產緊要通告

律師朱世範代表陳仁濤（長庚）君爲遺失圖章聲明作廢並緊要啟事

律師衡九莊代表湯聖裁嘉定縣安定鄉對於田五百餘畝聲明抵押權啟事

馮炳南道謝

昨月爲四小兒振威授室以時事多艱未敢驚擾猥荷諸親友隆儀紛頒高軒蒞止天氣凝寒車馬塞途招待諸多簡慢無任歉仄除將諸親友所貺禮金全部捐助與南京首都國醫院爲諸公造福外謹此道謝伏希公鑒

黃琪翔 郭秀儀 啟事

我儕意識相投情誼素篤經雙方家長同意於本年在德國結婚茲值海外歸來謹登報奉告諸親友

念五年十二月念五日

江蘇上海第一特區地方法院公告第一五二二〇號

（宣告大成股份有限公司百樂門飯店破產）

青龍鎮辛莊附近 逆軍渡河被擊退

王以哲部經由鳳翔東下 顧祝同赴寧夏指揮討逆

西安黨政各機關被搗毀無餘

中央社念四日潼關電 張部逆軍約一團、念三日自青龍鎮辛莊附近・渡過渭河・圖襲擊討逆軍前線部隊之側背、當經討逆軍沉着應付・將其擊退・

中央社念四日洛陽電 (一)據飛機偵察報告、長武涇川間有逆縱隊約一師・向東南行進中・又張逆所部千餘人、在涇川之西、正進入涇川城・(二)張逆所部王以哲部之一二九師・日前經鳳翔東下・鳳翔間電線已斷、途中載貨軍用卡車、往來甚忙、

本報念四日徐州電 路訊、國軍與逆部相持渭南間、將大舉包圍西安・張部與外方聯絡已被切斷・蔣伯誠念四日過徐赴汴、津浦路副局長陳銘閣同行、

快訊社念四日南京電 頃據此間接得消息、西安西面之中央軍・已抵達離西安七十里之咸陽・東面之中央軍則已進抵渭南・西安已完全爲中央軍圍兜・

中央社念四日太原電 顧祝同閏念四日由洛抵并・即轉甯夏・指揮胡宗南關麟徵等部隊・佈置討逆軍事・

中央社念四日潼關電 赤水二公里地方・我鐵甲車掩護修築士橋梁、叛軍開砲轟炸・曾一度炸毀・刻搶修中・潼關念四日戒嚴、

中央社念四日洛陽電 據西安來客談、此次事變、西安城內重要建築・均被破壞・尤以省政府、省黨部、公安局、保安處爲最、以上四處・均被搗毀無餘・搜搶一空、省府係楊部所爲・因楊虎城曾任主席、卸任後對該處不無戀戀之意、故搗毀以洩私忿・省黨部公安局則爲張部所爲・亦無意識之洩忿舉動、

本報念四日南京電 陝省黨委劉清源郭紫峻語人、十二日張逆叛變、西安城內外、在十三十四兩日、各界均仍不明真相、直至中央派機赴西安散京滬各報後、始悉張逆叛變、各界民衆均極憤慨・當張逆叛變後・西安市上曾發現反動標語・旋即撕去・足見其內部紛亂一斑・現陝叛逆盤踞各地之人民、均渴盼中央軍早日長驅直入、以解倒懸・東北軍內部亦以張逆倒行逆施・軍心瓦解・故討逆軍事必可於短期內成功、

中央社念四日潼關電 陝澄城縣・曾一度被匪侵佔・旋經馮欽哉派隊收復・

于右任慷慨零涕 告西北東北將士人民

救護委座及各將領即救西北 救西北即是救整個國家民族 希望大家大澈大悟轉危爲安

中央社念四日潼關電 于右任發表敬告西北與東北將士人民書、原文錄下、

自國難以來、我國家民族、處於空前外力侵迫之下、而國難禍亂、連年未已、全國軍民上下、悲痛沉着、在千磨百折中、準備禦侮、以求復興、數年之間、在蔣委員長領導之下、統一幸告完成、國力漸見充實、所有精神物質之建設、皆有顯明之進步、最近綏遠之戰、更表現全國上下精誠禦侮之偉大力量、國際觀聽、頓爲一變、國家民族之生機、亦見進展、不意張學良等、乃劫持蔣委員長及中央各將領於西安、妄作主張、企圖推翻政府、身爲軍人、而犯上作亂、號稱救國、而動搖國家根本、將使統一之基、發生障礙、國際地位、復歸墜落、而數年來慘淡經營禦侮圖存之工作、均將中道而毀、國人則痛心、仇敵則歎笑、張學良等若稍有良心、何忍出此、須知此時之蔣委員長、實以一身繫全國家民族之安危、危害蔣委員長之安全自由、即是危害整個國家民族之生命、妨礙蔣委員長之工作、即是破壞整個國家民族之生機、自西安事變後、無論國內國外、皆作如此之認定、亦即以救護國家民族者、齊下救護蔣委員長及中央各將領之決心、悲憤迫切之情、均出於自然而不能自已、中央對於此次變亂之處置、首在肅正紀綱、故有嚴辦及討逆之令、同時秉念軍民無辜、命我入關宣慰、我以對國家之責任、及對西北之關係、今已奉命入關矣、從來政府處置變亂、總是恩威並用、誅討與感格資、況此次西安事變、除爲首者外、東北西北將領子弟與人民、事前既毫未與聞、事後可處於脅迫之下、消息隔閡、心迹難明、然而揆情度理、中央以及全國上下、均無不相知相諒、我更以爲東北將領子弟與人民、在亡省亡家以後、君等思念家鄉、思念君等之至親骨肉、而全國同胞見君等現在之情形、念彼此將來之命運、誰不同情、誰不哀痛、君等此時萬勿以爲張學良此種舉動、足以助君等報仇雪恥、足以救君等轉回故鄉、而不知幽囚主帥、如何尙能統兵抗敵、惹起全國憤怒、如何能有家鄉可歸、此眞爲彼一人之野心、而陷君等於絕路也、我西北之將領子弟與人民、更須知我之此來、最大任務、是在救護蔣委員長及中央各將領早獲自由、亦即以救護蔣委員長與各同志者救西北、以救整個之國家民族、我等生在西北、關此大禍、蔣委員長蒙難於我等之家鄉、無異我等毀滅國家民族之生路、天下之怒、將向我等、西北人民將千秋萬世永淪爲亡國滅種之罪人、我久病初好、遭此大難、驚急萬分、中央不命我來、我亦將奔回西北、大聲疾呼、與我久經患難之將領子弟與人民、共挽救大難之道、回思十餘年間、西北兵荒水旱、年年告災、災後人民、喘息未定、眞是救死不遑、求死未得、此時有何主義政策可資空談、有何人力財力可供消耗、欺騙我等者、或者另有其說辭、而眞正關懷我等者則只能爲我等哀哭也、爲今之計、張等尙不痛切悔悟、回頭自贖、則國家有典刑、大軍已四集、彼等自趨滅亡之途、迫在眉睫、而我東北西北之將領子弟與人民、流離子遺、情均骨肉、速謀自拔自救、即在此時、軍人則應明辨順逆、勿受亂命、時時以顧全國家民族爲心、人民則應認淸是非、努力維護地方秩序、勿爲邪說奸謀所動、免受無知妄作之罪、多維持一分治安、即免受一分破壞、須知整個國家民族、處於存亡危急之秋、任何地方、任何團體、任何勢力、皆斷無行險僥倖之可能、我惟願大家一心一德、度此難關、深明大義、力持大義、救護蔣委員長及中央各將領、即是救護自身、即是救護西北、救護東北將領子弟人民之第二故鄉、亦卽救護中華民國與中華民族之光明途徑也、當我將入陝時、彼等來電阻止、我則以爲西北乃中華民國之西北、又是我之故鄉、彼等雖阻止我來、我却不得不來、因我來雖不專爲彼等、然果可以有所挽回、有所顧全、則我之此來、亦未始非彼等之福、故我此時仍是萬分希望大家大澈大悟、一致促成轉危爲安之局、則乖戾化爲祥和、西北及東北之將領子弟與人民、在此安危呼吸之頃、所報獻於國家民族者、仍復至爲重大也、至誠之言、切望聽察、爲禱、于右任（念三日）自潼關發、

國府公布 討逆總部組織大綱

所轄僚屬分別調用 總參謀長亦經遴定

中央社念四日南京電 國府念四日令、玆制定討逆總司令部組織大綱、公布之、此令、

討逆總司令部組織大綱

第一條 國民政府爲討伐西安叛亂、特任討逆總司令、指揮國軍、統轄討逆軍事、

第二條 討逆總司令直隸於國民政府、其關於軍務政務黨務等連繫事項、由各主管機關協助辦理、

第三條 討逆總司令爲實行權責、設置討逆總司令部、

第四條 討逆總司令部設總參謀長一員、副參謀長一員、祕書七人、及左列各處、參謀處、副官處、經理處、政訓處、兵站總監部、鐵道軍運特派員、討逆總司令部之組織系統如附表、

第五條 討逆總司令部於必要時、得設顧問、參諮議及高級參謀若干員、

第六條 討逆總司令部之編制另定之、

第七條 討逆總司令部於討逆軍事完畢時撤銷之、

第八條 本大綱由國民政府公布之日施行、

討逆總司令部系統表

- 討逆總司令
  - 總參謀長 副參謀長
  - 高級參謀
  - 祕書
  - 顧問
  - 參議
  - 機要室
  - 參謀處
    - 作戰組
    - 情報組
    - 後方組
    - 交通組
  - 副官處
    - 總務科
    - 文書科
    - 傳達科
  - 經理處
    - 會計科
    - 出納科
  - 政訓處
    - 第一科
    - 第二科
    - 第三科
  - 兵站總監
  - 鐵道軍運特派員

備考 機要室由祕書及參謀各數人合組之、

本報念四日南京電 討逆軍總司令部組織大綱、二十四日國府明令公布、全文計八條、另附一組織系統表、其中參謀處、副官處、經理處、政訓處四處、處長及兵站總監部總監、鐵道軍運特派員人選、分由軍委會軍部人員調用、此外總參謀長亦經遴定、

陝人歡迎于院長

中央社念三日潼關電 于院長入陝以來、連日集潼縣紳士宣示中央德意、念二日復赴華陰宣慰、即晚返潼、陝民聞于氏蒞陝後、莫不振奮、

中央社念四日潼關電 蘇炳文念四日抵潼、晉謁于院長、商洽要公、

孔祥熙昨晤孫科等

本報念四日南京電 孔祥熙念四日午約孫科王寵惠王正廷王伯羣等午餐、

傅作義 飛幷在易降落

冀省府派車往迎 今晨過保赴石莊

中央社念四日北平電 據保定來電話、傅作義念四日由綏飛幷、途中遇霧、在易州降落、下機後、即乘平漢支線車赴高碑店、冀省府已派鐵甲車前往迎迓、念五日晨四時左右可過保赴石莊轉幷云、

張楊逆軍 兵力調查

中央社念四日潼關電 日來在三原渭南西安咸陽一帶集中之張楊逆軍、其兵力約計如下、

西安一帶

(張部)一零五師、一零七師、一零八師、一零九師、一一一師、一一二師、一一七師、騎兵第六師、(楊部)第十七師、警備一二三三旅、特一團、炮一團、均分駐渭南臨潼西赤水故市鎮、田市鎮、信義鎮、倉頭鎮、辛市鎮、崇甯鎮、及西安藍田等處

東路討逆軍 頒佈豫省戒嚴令

中央社念四日鄭州電 討逆軍東路集團總部、念四日頒佈全省戒嚴令、隴海線商邱汴鄭洛、與平漢線彰德新鄉許昌暨南陽汝南潢川等處、各設戒嚴司令、

被俘擄兵憤恨張逆

中央社念四日徐州電 二十四日午由華州運徐俘擄二百三十餘名、據稱張逆部一零五師駐華縣守彈藥、事前對陝變絕無所聞、十二日晚營長奉張逆電令、着屯城堅守、並在城內構築工事、十五日起與中央軍接觸、卒全部繳械、營長現押軍部、此次張逆一人叛國、營長不顧大義、致犧牲吾輩小兵、言下對張逆憤恨不已、據押送軍官談稱、國軍已進攻渭南、壯勇邁進、該城旦夕可下、此次所俘士兵及官長眷屬、已交第二師管理、負傷者十數名、交陸軍醫院療治、傷重斃命之連長及兩兵士、在徐掩埋、

西安脫險憲兵談 陝變時委座蒙難情形

憲兵衛士極力抵抗終不敵 邵力子被捕要員殉難甚多 甘省由共匪負責向南移動

中央社念四日南京電 據西安脫險憲兵連長張守銘、及華淸池脫險憲兵伍士雄談張逆作亂、委座蒙難情形甚詳、亟錄如下、自十一月念四日、委座駕臨西安、指揮剿匪軍事、輕車簡從、駐節臨潼華淸池、僅由憲兵團長楊鎮亞、率憲兵一連隨扈、臨潼前後左右、均由張逆部警衛、未幾因綏遠戰事發動、委座蒞洛、召集晉綏各將領會議、自後西安容共空氣日漸緊張、張逆電請委座前往鎮壓、因事未往、張逆又親飛洛、故飾恭謹、向委座面稟張逆部下不穩、勢難支持、再三請求返陝訓話、遂於十二月四日委座又復蒞陝、仍駐節華淸池、隨扈楊鎮亞、聞西安空氣欠佳、曾密告侍從室、請委座離陝、爾時委座以爲平日待張逆如此之厚、決不致發生意外、縱有不穩空氣、或係少數所爲、正於十二日上午回洛、已命專車停候出發、不料該逆賊陰險狠毒、忘恩負義、不顧國家民族存亡、公然冒天下之大不韙、劫持統帥、本月十二日午前六時、西安臨潼同時發難、在臨潼華淸池僅駐憲兵一連、由百零五師令原駐臨潼警衛官兵約一團、並另派兵力兩營、向臨潼前面衝鋒、成一大包圍形勢、用輕機槍手溜彈襲擊、憲兵當極力抵抗、約二小時、當場傷亡官兵甚多、以衆寡不敵、彈盡力竭、叛兵遂衝進華淸池、衛士亦死傷數名、委座見叛兵衝進、即出而詢問、叛兵說張逆請委座回西安、旋即蜂擁委座上汽車、向西安開去、其餘被捕少數憲兵、羈押臨潼縣政府、所有西安中央軍政部特務團、軍事委員會別動隊、憲兵團、及省會公安局、均被楊虎城部同時分途發動繳械、當襲擊省府時、守衛憲兵抵抗頗力、卒因衆寡懸殊、死傷甚多、即被繳械、邵力子被捕、邵夫人左臂被叛兵擊中一槍、此次殉難要員甚多、一時無從查悉、現張楊二逆正與共匪勾結、聞在甘肅方面、由共匪負責、在陝西方面、由東北軍及西北軍負責、張楊二逆所部、日來均向西安集中、共匪亦逐漸向南移動云、

陝省境內 英美僑民將退出

路透社念四日北平電 美國駐華武官史迪威爾大佐、已於昨晚由平赴洛陽、辦理西安及陝省各地美僑之撤退事宜、聞史氏此行、係奉美國務院之命令云、英國駐華武官費雷薩中佐、亦因同樣任務、今晚離平赴洛、美大使館陸軍參贊考魯斯貝爾、奉令赴潼轉西安、向張逆商陝省軍事區內美僑退出事、斯氏於念四日晨離平前往、又英大使許閣森、亦派員由京赴西安、商陝省內地英教士出境辦法、

商務印書館 本週新書一覽

日期	書名	著譯者	定價 郵費
十二月廿一日	觀察實驗圖解植物學(科學叢書)	嵇聯晉譯	定價二元八角 郵費七分半
十二月廿一日	學校播音的理論與實際(師範小叢書)	西本三十二著 金溟若譯	定價四角 郵費二分半
十二月廿二日	服裝心理學	J. C. Flugel著 孫貴定 劉季伯譯	定價九角 郵費五分
十二月廿二日	奧賽羅(中華教育文化基金董事會編譯委員會編輯)	W. Shakspeare著 梁實秋譯	定價五角五分 郵費二分半
十二月廿三日	霓虹廣告術(工學小叢書)	S. Gold著 陳岳生譯	定價四角五分 郵費二分半
十二月廿三日	宋代之市舶司與市舶條例(史地小叢書)	藤田豐八著 魏重慶譯	定價三角 郵費二分半
十二月廿三日	低年級常識教學法(師範小叢書)	陸景曙著	定價二角 郵費一分
十二月廿四日	十九世紀文學之主潮(中山文化教育館中山文庫) 第二冊	Brandes著 侍桁譯	定價一元八角 郵費五分
十二月廿四日	毒氣防禦及治療法(醫學小叢書)	顧學裘著	定價二角 郵費一分
十二月廿五日	採購學	丁馨伯著	定價一元二角 郵費五分
十二月廿五日	自律神經系(自然科學小叢書)	吳健著 蕭百新譯	定價三角 郵費一分
十二月廿六日	鄉村師範概要(師範叢書)	古楳著	定價六角 郵費二分半
十二月廿六日	世界地體構造(自然科學小叢書)	青山信雄著 張資平譯 二冊	定價七角 郵費二分半
十二月廿六日	岩礦化學(自然科學小叢書)	渡邊萬次郎著 張資平譯	定價五角 郵費二分半

外埠函購各書除郵費外另加掛號費八分

本館編印 出版週刊 零售每冊二分 預定全年五十二冊一元（國內郵費在內）

1052

洛各界討逆大會

賴璉黃永安均有致詞 東北將士應率隊前趨

中央社念四日洛陽電 中委賴璉、念四日在洛各界營救蔣委員長討逆大會、致訓、略謂張逆犯上作亂、威脅領袖、不但爲黨紀國法所不容、且爲全國民衆之公敵、全國民衆擁護領袖、敬愛國家、此種悲壯熱烈情緒、卽爲領袖安全之保證、亦卽禦侮救國之力量、又砲兵第六旅長黃永安致詞、略謂此次西安事變、係張個人行動、決不能代表東北民衆及軍隊、此次暴行、全國同深憤慨、東北同胞、已無家可歸、尤覺張逆罪大惡極、不容寬恕、中央明令討伐、東北將領應率隊前趨、滅此朝食、在陝東北將士、除最少數供其利用外、余信全體均願在中央領導下、討逆禦侮等語、旋中央到洛工作同志詹潔悟、鍾華震等、亦均有演說、

賴璉召 洛各校長談話

中央社念四日洛陽電 中委賴璉念三日下午三時、召集洛中小學校校長談話、報告中央處置陝變經過、並指示青年救國方針、

大批宣傳品運抵洛

中央社念四日洛陽電 中央宣傳部大批宣傳品已到洛、由在洛中委賴璉、逐交祝紹周、毛邦初兩司令應用、

韓代表 聞承烈由平返濟

李青選談韓擁護中央

本報念四日北平電 聞承烈代表韓復榘來平訪宋哲元秦德純等、二十四日下午六時返濟覆命、

中央社念四日北平電 韓復榘代表聞承烈來平謁宋哲元事畢、於念四日晚六時返濟覆命、聞談、韓對陝變及蔣委員長安全、極爲焦灼、關於營救委座具體辦法、仍繼續與各方詳商中、

本報念四日南京電 李青選念四日返京稱、此次歸途經濟時、曾訪韓復榘、韓亦忱表示擁護中央、擁護領袖、殷盼蔣委員長早日返京、魯治安及金融均極安定、

中央社念四日南京電 財部參事李青選、前奉孔財長命、赴曲阜參加孔奉祀官婚典、適值西安事變發生、又奉孔命赴濟晤韓主席、現已竣事返京、據悉、魯省治安、極稱平靖、市面金融亦甚穩定、韓主席態度始終擁護中央、尤盼急速營救委座出險、並悉韓對西安事變、最近曾有具體表示、孔於念四日復電勗勉、

中央社念四日天津電 聞承烈念四日晚由平過津返濟、

何競武昨訪宋哲元

本報念四日北平電 何競武二十四日十時謁宋哲元、談時許始出、

劉湘代表 傅眞吾明日飛京

本報念四日南京電 劉湘派傅眞吾來京陳述一切、傅念四日電京、定念六日由蓉飛京、謁何部長孔代院長、代表報告川軍政近況、

社評

悼西安殉難諸先烈

（愚）

張楊叛亂、加厄於我全國領袖、國人無不切齒痛恨、而於邵委員翼如先生之遇害、及蔣孝先蕭乃華諸先烈之殉難、舉國人士、亦莫不同聲悼惜、痛我國才智忠貞之士、受强暴之摧折以至於死也、

翼如先生以書生而爲吾黨健者、革命之過程中、馳騁文壇、振臂疾呼、以吾黨主義、灌注於吾民族、其功烈不在揮戈殺賊諸先烈之下、自國民政府成立以來、翊贊中樞、多所建樹、於考選立法諸大政、樹立尤鉅、蓋其志慮堅貞、心氣和平、故能任大事、贊大業、爲吾黨之中堅、國家之柱石、聞其赴西北之任務、因綏事方急、贊襄戎機、有所策劃、極爲蔣委員長嘉納、方期留陝洽商、運籌幃幄、決勝千里、發抒其平生抱負、爲國家爲民族建不世之績、何竟變起倉卒、戕我才士、叛逆之施暴、非僅加害於翼如先生一身、實加害於吾黨吾國吾民族、寧不痛哉、

蔣孝先蕭乃華諸君、隨侍蔣委員長有年、久存以身許國之心、蓋其平時受蔣委員長之教誨、養成堅忍不拔之志氣、勞苦卓絕之精神、臨難不苟之勇敢、故於叛亂之猝至、雖衆寡懸殊、主客異地、亦能奮不顧身、指揮抵敵、迨彈盡援絕、慷慨殉難、其死事之壯烈、令人悽然雪涕、肅然起敬、尤憶日本二二六事變、警士以忠於職守而死難者四人、日本人民、念其壯烈之犧牲、醵貲慰恤、不期而集者十餘萬金、蔣孝先君等有報國之志、而竟死於叛逆之手、我知人民哀悼之忱、必更甚於日本人民之悼念死難警士、至因保衛蔣委員長而死難諸士兵、以及其他身殉之官吏、如楊振亞馬志强等、人民亦莫不以至誠申其哀悼、

吾人於致悼西安殉難諸先烈之後、有一言爲諸先烈慰者、卽我全國人民、無一不竭其血忱、繼諸先烈翊衛領袖未竟之前功、一致擁護政府討伐叛逆、一致愛戴蔣委員長、以正氣援之出險、唯吾西安殉難諸先烈在天之靈、實式憑之、

中央今晨遙祭 邵元冲暨殉難同志

全體中委參加推丁惟汾主祭

中央社念四日南京電　中央定念五日晨八時、在黨史陳列館遙祭邵元冲暨在西安殉難諸同志、全體中委及黨部內科長以上人員均參加、並推丁惟汾主祭、中央祭後、繼續各機關各團體自由舉行祭禮、

張楊函邵夫人對邵殉難引罪 邵夫人電責其速送委座回京

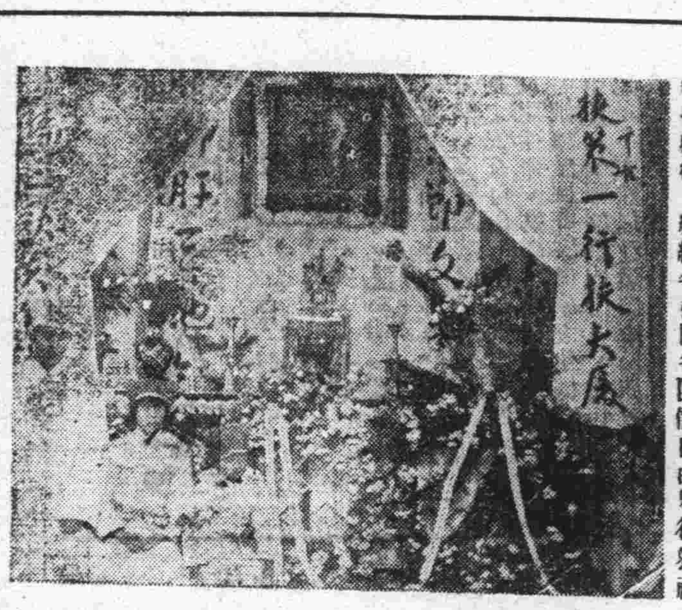

中央社念三日南京電　中委邵元冲先生殉難後、夫人張默君女士、哀痛欲絕、念三日由宋子文轉來張學良楊虎城兩人親筆函件、對於邵委員殉難事、深自引罪、極表懺悔、邵夫人張默君女士閱後、尤爲悲憤、卽嚴電張楊、責以大義、速送蔣公回京、以贖其罪、茲將原電探錄如下、西安張漢卿楊虎城兩先生均鑒、頃讀宋子文先生轉來手書、痛悉翼如竟殉難矣、推心曷極、執事雖不殺伯仁、而發縱揚使、誰實爲之、眞相莫明、來示引罪自責、似猶未泯天良、翼如忠誠謀國、愛護領袖、生死不渝、蔣公被留、舉國悲憤、執事果有人心、爲國家計、爲自身計、應速送蔣公等回京、則翼如殉國大節、亦可稍申、執事負國負人之罪、或能略退、所望熟權利害、早奠國本、俾翼如靈櫬卽日東歸、馬電所詢翼如身後諸事、究竟如何辦理、靈厝何處、暨侍從許師愼楊傑等下落、均盼速示、張默君梗、

中央社念四日廣州電　中委兼粵僑務處論作民念三日電唁邵夫人云、翼如先生致力革命、功在黨國、西安事變、遽爾殉難、噩耗傳來、曷勝悲悼、謹電奉唁、尚祈夫人節哀順變、同襄大事、

宋哲元 昨接見學生代表

希望安心上課奮發爲雄

本報念四日北平電　宋哲元念四日下午三時在懷仁堂、召大中學學生代表四十二人、首由學生遞呈文、旋由宋致訓辭、國家民族復興、端在國民自決自强、中國青年處內憂外患環境、責任尤重大、望安心上課、奮發爲雄、

中央社念四日北平電　宋哲元念四日下午三時半在懷仁堂接見各大學校學生代表四十餘人、各代表先陳述對目前時局之意見、次由宋訓話、首對世界各國最近情形、加以詳細解說、繼表示國家民族之復興、全在國民之自覺自强、及智識道德之修養訓練、最後希望各校學生、在此期間、認識環境、安心上課、俾奮發爲雄、將來蔚爲大用、至四時許、各代表始辭出、

津查獲擾亂治安犯

中央社念四日天津電　津公安局念三日晚查獲之擾亂治安犯、經審訊後、根據彼等口供、念四日午又在謙德莊南樓村續獲同黨劉鳳閣等九人、連前共念六名、均由公安局偵緝隊嚴訊中、同時並嚴緝逃逸之匪首、

何成濬徐源泉飛抵京

謁何應欽報告武漢治安

中央社念四日南京電　軍事委員會委員長武漢行營主任何成濬、川鄂湘邊區綏靖主任徐源泉、念四日下午四時、自漢同乘中航機抵京、陳立夫、蕭同茲、曾養甫、張厲生、徐恩曾、關亦有、熊斌等、均到機場歡迎、何徐下機、向歡迎人員致謝後、同赴旅邸、略作休息、卽往謁何總司令、對武漢治安情形、曾作詳盡之報告、對營救委座出險、亦有所條陳、聞何徐在京小作勾留、卽遄返防次、並將就便促請黃紹雄早日赴鄂履新、

閻錫山 電復粵漢路黨部

▼營救委座正詳商辦法▼

中央社念四日漢口電　粵漢路黨部爲張逆叛變、日前特電閻錫山、請其竭力營救領袖、制裁叛逆、刻閻巳電復該部、電文如下、（銜略）馬電誦悉、此間對於陝變、亦以竭盡全力、營救委座安全脫險爲第一要義、刻正在詳商辦法中、特電奉復、閻錫山漾印、

劉峙代表 張克瑤離濟赴平

中央社念四日濟南電　劉峙代表張克瑤、念二日晚來濟謁韓復榘、現巳事畢、念四日晨乘平浦車赴平謁宋哲元、據張談、余到平不多停留、卽行返豫、

劉茂恩 抵皖商討治安

中央社念四日安慶電　第十一路軍長劉茂恩、由六安念四日午抵省、在省府召皖警備旅長阮勳、警備司令徐鵬雲、對維持地方治安辦法、有所商討、

中央社念四日漢口電　武漢行營主任何成濬、念四日午後二時、因向中央報告要公、偕鄂湘川黔邊區綏靖主任徐源泉、聯袂乘中航機晉京、各界赴機場送行者、有盧鑄、郝夢齡、蕭之楚等、暨軍政學商各界領袖百餘人、何氏臨行表示、留京一二日、向中央報告公務後、卽行返漢、

各地紛組 迎委座回京團

本報念四日香港電　各界組迎蔣委員長團、推定團員念一人、念五日在中山堂開各界大會、通過後、卽宣誓、念五日晚在市黨部集合、乘粵路專車北上、各機關團體巳備汽車旂幟歡送、

中央社念四日廣州電　粵各界奉迎領袖回京代表團、念四日由農工商學各團體選出代表共念人、定念五日晚乘粵漢車北上赴陝、面促張逆覺悟、

中央社念四日蕪湖電　各界擴大討逆救亡運動、誓以血誠效忠黨國及委座、各機關團體頃巳組成赴難團、卽日西上營救領袖、

中央社念四日福州電　省會學生念三日在體育場舉行營救蔣公大會、到四十餘校、幾萬餘人、全體先爲蔣公健康祈禱、次決議最短期間內、成立赴難團準備赴陝、最後出發遊行、沿途高呼口號、極爲熱烈、至午後始散、

中央社念四日北平電　平市一部愛國民衆、近組保衛領袖青年團、念四日爲蔣委員長蒙難西安、發表告全國父老書、首對張逆叛國、刦持領袖、表示萬分憤慨、希望中央澈底討伐、以遏亂萌、並主張全國愛國青年一致奮起、營救蔣委員長、

藏攝政熱振 誦經禱祝委座脫險

康藏旅京民衆通電討伐

中央社念四日南京電　西藏攝政、念三日電京云、南京行政院孔代院長、惠鑒、驚聞張學良在西安背叛中央、刦持院長、憤慨之餘、昕夕縈系、院長公忠體國、勞苦功高、恩德所至、薄海同欽、此次遭古換之禪機、或者爲一魔刦、除虔向三寶前日夜誦觀音經、禱祝院長躬康吉、早日脫險外、謹電慰問、佇候佳音、西藏攝政熱振呼圖克圖叩漾印、

中央社念四日南京電　西藏駐京代表阿汪桑丹格敦、恪典圖丹桑結念二日電孔代院長云、西安之變、留我委座久處危地、叛逆此舉、不特損害於內地者至大、而影響於西藏者亦深、藏中官民聞此消息、驚駭異常、代表等憂憤之忱、尤難言喻、惟望全國上下、一致討平陝亂、並先援救委座早日出險、代表等現已電請西藏政府誦經祈禱、虔祝委座安全、以慰全國同胞之憂念、

中央社念四日南京電　康藏旅京民衆李圓爾等百餘人、茲聯名通電聲討張逆、並電康藏各大喇嘛一致誦經、爲委座祈禱平安、

中央社念四日南京電　京西藏學校全體師生、茲通電聲討張逆、並電康藏各界、誓死作政府後盾、

敏珠爾延僧誦經

新禱蔣委員長早日出險

中央社念四日南京電　敏珠爾佛電京辦事處、速由年俸內撥款、在平雍和宮法輪殿、延請高僧、諷誦綠渡佛母經百遍、新禱佑蔣委員長早日出險、

美法大使 昨謁孔代院長

中央社念四日南京電　美大使詹森暨法大使那齊雅、念四日下午四時至五時、分別謁孔代院長、作普通拜會、並探詢蔣院長近況、

中央社念三日南京電　自西安事變發生以來、各駐華大使、除向我外交當局代表其政府表示同情外、日前曾分別訪謁孔代院長、探詢慰問、念四日英義德日四國駐華大使、復至行政院請見孔代院長、當於午後在院分別接見、據記者探悉、接談內容、各大使除代表其本國政府、對於陝變向我表示同情、並於蔣院長安全、表示關切與系念、及預祝其早日回京外、兼探詢最近情況、及我政府處置陝變方針、與其本國僑民之安全云、

本報念四日南京電　德大使陶德曼、二十四日下午五時訪張外長、探詢西安事變、並對中德外交事件、有所談述、

川越日內返滬

昨謁何部長探詢軍事

本報念四日南京電　日大使川越、定日內返滬、關於中日調整關係交涉、開將於明年一月間再行進行、

中央社念四日南京電　川越二十四日下午三時半、至軍政部晉謁何部長、對討逆軍事、有所探詢、何告以本人惟知遵循中央政府既定方針辦理、川越四時餘辭去、

日內瓦 中國代表昨日開會

路透社念四日蒙特喀羅電　郭泰祺、顧維鈞、程天放、與日內瓦之中國代表、今日在此間某旅館開會、

哈瓦斯社念四日蒙特卡羅電　中國駐法大使顧維鈞、駐英大使郭泰祺、駐德大使程天放、頃於本日聯袂抵此、

立法院 今審議提存法

中央社念四日南京電　立法院念五日會、將審議法制委員會起草之提存法、該法係規定法院之沒收物或保證金等、應提交特設之機關保存、以防侵占及損害、

京國經建分會工作

中央社念四日南京電　國民經建會京分會第三組、念四日決定二項工作、（一）發展農工副業及特殊產品、（二）提倡國貨業、並呈請總會令飭各省市分會、一致推行、

各機關本月份經費 財部提前發放

中央社念四日南京電　財部以年關在邇、對各機關本月份經費、仍照往年向例、略爲提前發放、俾利結算、

綏東北邊境仍平靜

安華亭王子修抵綏謁傅 高雲龍殘部亦接洽投誠

中央社念四日歸綏電　綏東北邊境、念四日仍平靜、新近反正之安華亭旅長、暨王子修團長、念四日晨由興和來綏、謁傅作義報告該部受編情況、並致謝意、傅對安王深爲嘉勉、聞安之官職巳定爲獨立旅長、王仍任團長、二氏擬在綏勾留數日、俟公畢卽赴前方訓練所部、據安談、商都張北一帶僞匪、以李守信部人數較多、惟係騎兵、且份子複雜、缺乏訓練、而無戰鬥能力、

中央社念三日太原電　王英率殘部、竄抵距商都四十二里之屯墾隊村附近、刻向各部强征保安隊、每區至少征一連、又商都現有雙翼戰隊機二十架、

快信社念四日北平電　日來察北蒙僞匪軍、仍然紛紛調動、顯欲謀大舉、僞華軍現加嚴正防範中、某方鑒於王英及德王等部之不可恃、紛紛投降華軍、現對其他僞軍、監視更爲嚴密、以後有將每一師僞軍中、以日正規軍一團穿其間、以資防範未然、日來自熱河方而開到察北一帶之日僞正規軍、均巳開赴前線、綏東綏北之正式大戰、在此日內恐將復行爆發、

中央社念四日歸綏電　僞匪高雲龍前與金憲章等同時反正後、其殘餘部隊數百人、竄至土木台一帶、刻亦向國軍接洽投誠、卽可就緒、

中央社念四日歸綏電　商都僞匪

二次全國美展

定明年四月舉行

中央社念四日南京電　教部決於明春、在首都新建之美術院、舉行第二次全國美展、該部除製定該項展覽籌委會組織大綱、按照進行外、業聘定王一亭等四十八人爲籌委、並以張道藩馬衡楊今甫褚民誼滕固暨教部四司長爲常委、積極進行籌備、其辦事處暫設教部、會期約在明年四月一日、平徵集展品辦法、正由教部草擬中、

各地慰勞團赴百廟

中央社念四日歸綏電　晉各界慰勞團暨南洋華僑慰勞團等、念四日晨乘汽車兩輛、赴百靈廟慰勞剿匪將士、又青島各界派代表四人、二十四日來綏慰勞、

中央社念四日桂林電　廣西各界慰勞綏東將士代表團十七日到太原、甚得當地民衆歡迎、

中央社念四日廣州電　粵省立女師員生、手製棉背心一千五百五十五件、及購來手巾一千一百二十條、送各界援綏會、彙轉前方守土將士、

中央今紀念雲南起義

已推定李烈鈞出席報告

中央社念四日南京電　中央定念五日晨舉行雲南起義第念一週年紀念、並推李烈鈞出席報告、已通告各中委暨各工作人員一律參加、

中央社念四日廣州電　粵省市黨部定念五日晨、召集全市各機關團體學校代表在中山紀念堂舉行紀念雲南起義大會、由香翰屏主席、

冀察當局 調查平津各行存銀

中央社念四日北平電　冀察當局爲明瞭平津各銀行所存現銀數目、曾由發行準備保管委員會派過之瀚鄒泉蓀等調查平中中央中國交通三行、刻該會復派孫澤生林世則赴津調查、日內卽可返平覆命、

津市擬續發銅元票

中央社念四日天津電　市府因銅元缺乏價格飛漲、影響貧民生計甚鉅、擬請河北省銀行續發銅元票、以資維持、同時擬於日內召麵粉商談話、商平抑麵粉價格辦法、

津建設借欵將簽訂

中央社念四日天津電　津市府向銀行界借款百萬元、辦理建設、本月內卽可簽訂合同撥款、

余漢謀電湘 請放行粵商湘米

中央社念三日長沙電　余漢謀電湘、請速放行粵商湘米、以資接濟、

中央社念四日廣州電　宋子良前電湘建廳長何浩若、請轉各關卡及檢驗局、不論粗米糙谷、均予便利、以濟粮荒、何氏頃電復謂、經與湘米檢驗局商定減低檢驗標準、並取銷出境稅、又謂粵鹽銷湘正在與各方接洽中、

湘省府 暫不遷移綏署辦公

中央社念三日長沙電　省政府因各項手續繁重、暫不遷移綏署辦公、

閩建廳組紅茶公司

中央社念四日福州電　建廳爲推廣閩茶對外貿易、決組福建紅茶貿易公司、資本念萬元、官督商辦、注重放款、接濟茶商資金、直接對外輸出茶業、

幷市地震未有損失

爲時一二分鐘僅房屋稍顫動

中央社念四日太原電　并市念二日晚地震、方向由南轉北、爲時一二分鐘、僅房屋頗動、一切毫無損失、

各地紛電討逆

▲海外僑胞　中央社念四日南京電　張逆叛變後、海外僑胞、紛電中央擁護討逆、茲錄念四日接得各電、分誌如次、（一）張逆危害黨國、請速調大軍討伐、並請電示逐日消息、駐古巴第三支部暨汕爹古僮棟拿分部、第二支部漾（二）本部大會議決、一、一致擁護中央、二、慰問領袖、三、通電全國各社團、一致電張責以大義、促其覺悟、駐巴西直屬支部、（三）張逆叛變、請卽討伐、營救蔣公、所屬誓爲後盾、古巴雲山公海晏分所、中山自治會、三益總堂荷花戶分部、（四）張逆叛變、僑情憤激、請卽討伐、以絕亂源、僑衆誓爲後盾、暹羅通扣支部元春堂、

▲蚌埠各界　（蚌埠通訊）自西安事變發生以後、此間各界異常憤慨、除先後發表文電表示外、特於二十三日上午九時、在新年大戲院舉行討伐張逆大會、到有各機關團體代表五百餘人、空氣嚴肅、羣情激昂、由縣黨部幹事陳泰昌主席、開會如儀、陳首先報告開會意義、各界代表相繼登臺演說、卽舉行全體宣誓效忠黨國、擁護領袖、散會後、由大會名義、電請中央迅飭前方討逆將士、限期攻下西安、營救委座出險、

▲津報業　中央社念三日天津電　津報館業同業公會、念三日電箴張學良云、年來世界多故、國際情勢之變遷、古云多難興邦、正我中華圖強之日、蔣委員長老成持重、領導羣倫、國家柱石、同應愛戴、至希速復蔣公自由、爲國家留一線希望、不勝企盼之至、天津市報館同業公會叩漾、

▲洛各界　中央社念四日洛陽電　洛各界念四日開營救蔣委員長討逆大會、到萬餘人、專員王澤民主席、中委賴璉到會致訓、炮兵第六旅長黃永安亦參加並致詞、情形熱烈、

▲平漢路公會　中央社念四日漢口電　平漢路工會念四日電何總司令等、請尅日救平叛逆恭迎委座回京、

▲旅漢甯紹同鄉　中央社念四日漢口電　旅漢甯波紹興兩同鄉會念四日電促張逆懸崖勒馬、幡然悔悟、迅護蔣公返京、

▲贛各界　中央社念四日南昌電　贛各界念四日在中山紀念堂舉行討逆大會、通過五要案、（一）電何總司令、從速消滅叛逆、營救委座出險、（二）通電全國、申討張逆、（三）電于右任先生宣撫三秦民衆、羣起消滅叛逆、（四）電慰綏戰剿匪將士、（五）募捐營救委座出險、

杭電台停播音樂唱片

中央社念四日杭州電　在委座未出險前、杭市各廣播電台、自念四日起一律停止音樂唱片播音以示沉痛、

大通上游 發現某國軍艦

中央社念四日蕪湖電　大通上游梅埂桂家壩兩處江面、近發現某國軍艦三艘、停泊一夜卽去、查該兩處均爲內港、屬銅陵縣管轄、

歐亞鄭平線今開航

中央社念四日鄭州電　歐亞鄭平線、定念五日開航、每逢星期二五上午十一時由鄭起飛、十三時念分抵并、十五時卅分抵平、每逢星期四與星期日九時由平起飛、十三時卅分到鄭、又平甯線每逢星期三六時卅分由平飛包、九時卅分飛甯、當日十一時五十分折回十四時念分由包起飛、十六時五十分抵平、

美煤油大王 援助發掘「北京人」

同盟社念四日東京電　學名希南脫洛巴斯貝克人者、爲一九二九年在北平附近所發見歐洲最古之奈柴甯特人人骨、與四十年前在爪哇所發見之所謂爪哇人、同爲世界最古之人骨、然上月中旬北平醫大教授華鼎雍、亦在北平東方燕郊店發見類同之人骨、致爲考古學界所注目、其新發見爲頭蓋骨四個、頭蓋骨之短片、下顎骨片十二個、齒牙約百枚等、大人屍體二具之骨類、其地點與一九二九年所發見者、殆同一地點、相距僅約一丈、深埋土中、而此類人骨斷爲五十萬年前者、或謂當時食人種因爲避免疾疫、遂藏隱洞窟云、平醫大獲此發見大受刺戟、今後將獲得美國煤油大王之應援後、繼續從事發掘云、

黔土地陳報處成立

中央社念四日貴陽電　本省土地陳報處念一日成立、主任吳澤蒼談、該處成立後、卽開辦技術人員訓練班、先從貴陽一縣試辦、預限六個月畢事、然後推行全省、預限三年完成、經費由省款支撥、不收陳報費、

日政黨攻擊雖猛烈 廣田可渡過難關
龐大預算將全部通過 政黨內閣無恢復希望

中央社念四日東京電　日本第七十次通常議會、定念六日行開院式、念四日上午、兩院先行各自召集、此次會議極端惹人注意、蓋因一般對於政黨是否以最後決意、爲所謂「收復失地」而作宣傳、已久之生死戰一點、頗多揣測也、各黨於念三日分別開議員會、各黨魁演說、攻擊現內閣之內政外交、詞極激越、反政府情緒之非常強烈、可於此見之、各黨爲保衛自身最後生命線、曾奮起抗爭、頗激起議會政治復興之繁氣、一方廣田內閣對組閣當時發表之內政外交方針、幾於着着失敗、大失衆望、三十億零四千萬圓之空前龐大預算及大規模增稅計劃、對於人民生計及日本國際地位、均有極大損害、且爲猛烈攻擊內閣者之最顯著目標、因人民一致反對增稅計畫、故政黨目下對政府此種弱點、施行攻擊、實爲重獲人望之極好可能的策略也、尚有電力國營計畫及秘密外交等等、其他內閣之足爲政黨攻擊者、廣田內閣亟欲通過擴充軍備之預算、故將避免出於解散議會之一途、而此種形勢、適足增加政黨之猛烈攻擊、雖然此次議會、縱使多事、而在目前狀態下、恢復政黨內閣、似尚非其時、據記者觀察、政黨在此次議會中之戰略、將不出暴露官僚內閣之種種弱點、以冀重獲人民對政黨之信任、果其理由、可如下述、（一）日本國內情況不許政黨內閣之再產生、（二）各黨均無可獲普遍接受之政策、（三）各黨均無強有力之領袖、足以革新現局、故設無意外事件發生、無論政黨攻擊如何強烈、仍有妥協之餘地、然議會閉會以後、現政府能否繼續存在、則爲疑問、因現閣內部甚多難以消釋之矛盾、故將於來年四月辭職之謠、仍未消滅也

古巴特別法院裁定 總統去職
副總統繼任

哈瓦斯社念三日古巴京城電　參議院所組特別法庭、頃於今晚審理總統彈劾案、當以二十二票對十二票裁定戈美士總統應即去職、並依照憲法規定、改由副總統賴勒陀勃魯繼任、（茲已定於明日午刻宣誓就職）、先是參議員普蒂萊士曾將總統親自擬就之辯護書提出宣讀、略謂「此項彈劾案實屬違反憲法、其動機不在主張公道正義、乃欲迫余去職、特別法庭凡所裁定、余願遵守之、但當訴之民意、以明是非、余去職之後、國內爭權奪利時代即將開始、古巴人民之自由權利亦消滅無餘、民主政治既從此而告終、獨裁制度亦隨之而興起」云云、

哈瓦斯社念三日華盛頓電　古巴國政潮突起、戈美士總統已由特別法庭裁定去職、凡此均爲美國國務院所注意、某某方面甚至以古巴國所當成立之新政府是否合於憲法爲問、

希特勒離柏林 赴別墅度歲
曾與中樞要人會商 對西亂及經濟問題

路透社念四日柏林電　德元首希特勒已於昨夜啓程往白楓台斯迦登別墅、[illegible]一月十一日、於是

國聯定期開大會 阿代表不得出席
英法將建議

哈瓦斯社念四日日內瓦電　國聯會第十八屆大會當於明年一月二十五日二月五日之間召集會議、藉以表決埃及國爲會員國、國聯會人士頃宣稱、大會開會通知書、當於本月月底送達各會員國、至行政院原定明年一月十八日開會、茲因與大會同時舉行、或須展緩數日、此外英法兩國即當向國聯會各會員國提出建議、勿再聽任阿比西尼亞國代表團出席國聯會、即該國在事實上所處地位得以確定、而意大利所得與國聯會重行合作云、

埃及陸長建議 擬擴充空軍
待英軍事團審查

路透社念四日開羅電　埃及陸軍部長錫德基氏提議撥款三十萬鎊、向英購買轟炸機十二架、俾可擴充埃及空軍力量至五十架之數、錫氏又提議將僅有一萬兵士之埃及陸軍增加一倍、以上兩項提議、均將交付英國軍事視察團審查云、

法衆院核准 貸款波蘭
俾充實國防

哈瓦斯社念四日巴黎電　法國與波蘭兩國前於八月間成立財政協定、規定由法國以巨款貸予波蘭之後、衆議院財政委員會頃於昨日討論此案、當即予以核准、其內容如下、（一）以四〇五・〇〇〇・〇〇〇法郎、貸予波蘭作爲充實國防之用、（二）以九四五・〇〇〇・〇〇〇法郎、貸予法波兩國合資鐵路公司、但以波蘭向法國訂購貨物一・二五〇・〇〇〇・〇〇〇法郎爲條件、以上兩項借款、共計一・三五〇・〇〇〇・〇〇〇法郎、

法空中慘案開審
判拘禁一星期

路透社念三日倫敦電　上星期日震動全法之空中慘案、已於今日在波街警察法庭開審、本案主角史却米特女士、曾於本月二十日駕機駛過英境、在蘇薩克斯地方之西爾賽漁村因飛機失事墮毀於地、現法國警務當局因史女士犯有謀殺未遂罪、要求引渡、蓋上星期日有法國青年駕駛員拉里門特氏、受有槍傷、倒臥於巴黎郊外之某田地中、據彼供稱兇手即爲史女也、今日波街警察法庭開審結果、判史女拘禁一星期云、

西交戰雙方換人質 談判已破裂
西京形勢無甚變動

路透社廿三日聖約翰德呂斯電　西班牙交戰之雙方在耶誕節前交換被拘爲質者四千人一舉、因今日談判之破裂、已告失望、雙方代表經過多次之討論後、已完全陷於僵局、關於軍役年齡一點、乃討論中之主要困難、

德援助西國民軍 傳英法已提出抗議
西人民對外國干涉深感厭倦 美國社會黨遣隊援助政府軍

路透社念四日柏林電　今日此間謠傳英法兩政府對於德國援助西班牙國民軍政府事、已聯合向德政府提出抗議、然據官方宣稱、關於此事、並未接到任何消息云、

哈瓦斯社念二日倫敦電　政府頃決定訓令駐德意俄三國大使及駐葡萄牙公使、命其向各駐在國政府、再三說明西班牙內亂不干涉辦法、必須加以監察、外國志願兵赴西班牙參加內戰之一事、亦有加以禁止之必要、負責人士以爲某國志願兵紛紛前往西班牙投效、此舉勢必引起嚴重之反響、而于歐洲和平前途、實屬大有妨害云、

哈瓦斯社念三日倫敦電　頃據消息靈通人士透出消息、西班牙叛軍所轄領土內、意大利人業已逐漸撤退、而德國人士則陸續入境、其人數益見增多、即如國民軍所轄加第克斯港、十一月念一日到有德國人九千名、二十六日又到有六百名十二月六日則有德國容克斯廠製所飛機六架運抵該港、機上均裝有四十二米里密達口徑之砲、又聞現有外國軍艦數艘、改懸西班牙國民軍旗幟、參加封鎖巴塞龍納港之行動、此外據消息靈通方面接得報告、琶塞龍納港、伐朗西亞與瑪德里城三處地方、悉爲無政府黨所控制、蘇聯常局僅與無政府黨台作、西班牙共產黨則並無聯絡、蓋共產黨在西班牙人數寥寥、其聲勢亦不大也、據一般觀察者意見、西班牙全國人民對於外國干涉內亂、已深感厭倦、因此調停內戰之舉、在相當時期內、或有實現之可能也、

國民新聞社念三日紐約電　今日消息、美國社會黨黨員一隊、不久將前往瑪德里進攻西班牙之法西斯軍隊、該隊隊員有飛行人才、工程師、各種技術人員、砲兵及騎兵專門人才、將援助國際師團在西京附郭進行作戰云、

今日午後有英軍艦一艘由比爾白沃抵此、僅載有少數難民而無釋放之人質、致碼頭上之迎接者頗呈失望景象、

哈瓦斯社念二日瑪德里電　本城附郭一帶、戰事形勢無甚變動、僅烏塞拉鎮方面、政府軍陣地稍見改善、本日兩軍互轟、砲聲隆隆、全城可聞、國民軍三引擎飛機三架與驅逐機六架曾轟炸政府軍陣地、但爲政府軍飛機所逐走、京中電話公司大廈、即各國新聞記者編撰訪稿之處、本日又被國民軍大炮轟擊、但無重大損失、

國際調整委會 通過監視案
已送交戰兩方 限期予以贊同

路透社念三日倫敦電　不干涉西班牙內戰調整委員會今日在此間外交部集議兩小時之久、一致通過監視海陸空運往西班牙之軍火詳細方案、限有關各國政府於明歲一月一日答覆、如獲各國同意、則是項方案將送交西班牙交戰雙方、限十日之內予以贊同、今日之會議並議決請有關各國於一月四日前備文向委員會答覆彼等是否準備擔任前項方案實行之經費、其應助之成數、已由委員會向彼等說明、

國民新聞社念三日倫敦電　不干涉委員會今日宣稱、該會已向西班牙政府軍及國民軍當局提出監視並禁止軍火運往西班牙之詳細計劃、並會要求於接到此項計劃後十日內提出具體答覆、此項計劃可於明年一月一日爲兩關係政府收到、內容主張（一）在西班牙境內擇定一百處派員監視、（二）劃分西班牙爲若干區域、以便實施監視云、

蘇聯捕德僑 將舉行公開審判
德駐蘇使往交涉

路透社二十三日莫斯科電　上月被控犯間諜與贊助法西斯活動罪之德僑三十四人、豫料日內將在此間法庭舉行公開審判、駐俄德大使今日曾爲此案往謁蘇俄外委李維諾夫氏、按此次被捕之德僑、計在莫斯科者九人、列寧格勒者十二人、加哥夫與諾夫西畢爾斯克者各一人、

瑞士亦宣布 承認意併阿

路透社二十四日伯爾尼電　今日瑞士步奧匈及其他數國之後塵、承認意大利在阿比西尼亞之主權、

特羅資基遷墨西哥 有運動阻止登岸
里維拉受毆傷

哈瓦斯社廿三日墨西哥京城電　蘇聯共產黨反幹部派領袖特羅資基前因信徒里維拉（墨西哥特羅資基派領袖）之介、業已請准墨國當局許其居留境內、茲里維拉與其夫人竟因此事受人兇毆、略受微傷、行兇者大約即係共產黨員、又此間工人團體、現正運動各處海員與碼頭工人、阻止特羅資基登岸、

美國門羅主義 將使全美化
赫爾演說要旨

國民新聞社念三日華盛頓電　國務總理赫爾頃向阿根廷美洲和平會議致閉會詞、對於該會能使美洲國家一致團結以抗拒外來之侵略、推崇備致、此間負責方面側認爲係美國宣布之門羅主義、消息靈通之觀察者表示官方此種解釋、將於無形中使門羅主義自美國一國政策成爲美洲各國之共同政策、故嗣後美洲國家共同負担維護美洲和平抵抗外來之侵略之責任、歐亞兩洲國家倘敢進攻美洲、則應戰者將有美洲各國海陸軍之聯合力量非僅美國一國之軍力而已云、

太平洋問題 日對美提議談判
美國頗表好感

哈瓦斯社念三日華盛頓電　報載日本有田外相擬向美國提議、俾就太平洋方面日美兩國關係之問題、進行談判、此間半官界人士、對於此訊、頗表好感、並以爲按之菲律濱獨立法、該島將於一九四六年脫離美國而獨立、此在美國、當於期前設法保證菲律濱中立地位、今茲日本若願與美國開始談判、則美國保證菲律濱中立地位之一事、自較易於入手矣、

日決定撤銷 對澳通商擁護法
年內完畢手續

同盟社二十四日東京電　政府因日澳會商妥協成立、將撤銷對澳通商擁護法、二十六日午後五時半在永田町總理大臣邸開關稅調查委員會、附議根據所謂通商擁護法、於六月二十四日援用之對澳報復勅令、決定撤銷、即一昭和十一年六月二十四日勅令第四號（昭和九年法律第四十五號）第二十一條所規定限制輸入案）撤銷事、並將於年內完畢手續云、

東京時事新報 股東決定解散
已有念五年歷史

同盟社二十四日東京電　東京時事新報社於二十四日之第三十三次股東大會、決定解散、該報爲故福澤諭吉翁二大事業之一、已有五十五年之歷史、而該報遂不得不于二十五日停版、實殊堪惋惜、

日俄漁約延期一年
俄方已同意簽訂臨時協定

同盟社念四日東京電　駐俄重光大使與史多摩尼亞可夫、二十二日繼續交涉、訂立暫定協定、據二十三日外務省接到公電、是日會談、日俄兩方關於原則上各點、意見殆已一致、僅有協定形式與其他細目、尚待折衝、即二十二日會談內容之要點如次、（一）新漁業條約成立以前、爲保持日俄漁業關係起見、將一九二八年漁業條約效力暫「延期一年」、（二）重光大使主張關於安定漁區之廣田加拉罕協定、亦因漁業條約之延長、其效力延長一年、然俄方要求保留國營漁區二百萬布特、兩方意見尚可接近、（三）日俄兩方大體一致三角二分五厘之盧布換算率問題、亦當含在廣田加拉罕協定之中、（四）關於暫定協定之問題、應否以交換公文形式或發表宣言之問題、兩方意見尚未一致、有田外相待此交涉成之後、即交樞密院請求批准、

塔斯社念三日莫斯科電　日來日本駐蘇大使重光葵曾屢次訪問李維諾夫及副委員長斯托孟雅柯夫、討論漁業協定事件、蘇聯政府復聲明目前不能締結新約、故建議簽一臨時協定、將舊約有效期間展至一九三七年十二月卅一日、即在明年底以前、現行捕漁規約仍舊有效、此項建議、業經雙方在原則上同意、目前臨時協定條文已在起草中云

冀監犯越獄已解決
斃暴犯二餘均捕獲 首犯十六名昨槍決

中央社念三日保定電　冀第四監獄犯七七四人、念三日晨四時三十分、由該監王某勾結匪徒賈李等四人、實行越獄、先將監內電燈電話剪斷後、奔赴庫房、奪去守衛鎗枝念餘桿、擁出監門、當經保安處副處長高樹勳、親率特務隊、及特務營警務處保安隊、省府衛士營等趕到、將全監包圍、暴徒退居監後守望樓上頑抗、經軍警用機槍威脅、至晨八時半將全部繳械、計擊斃暴犯二、逃念八人經保安隊公安第四分局等、完全捕獲、王匪克仁等五人、現在保安處嚴訊中、其他監犯亦於午十二時分別收監、秩序在整理中、當事件發生時、全市臨時戒嚴、現地方秩序照常、人心已安、

中央社念四日保安電　第四監獄暴動首犯王克仁等十六人、念四日上午十時經保安處訊明、用載重汽車六輛解赴北關外執行槍決、以昭炯戒、觀衆稱快、又馮治安念四日午返保、

中央社念三日保定電　冀高法院念三日午派科長陳某、乘汽車於下午五時到保、即與高三分院長吳則韓、新任首席檢察官桂步驤、會商處理第四院推檢及書記官長等、召集高地兩監獄、該監典獄長馬世雄、及各科長職員、聲看守五十一人、刻皆由保安處派兵監視、獄犯亦由念九軍派兵看守、

中央社念四日北平電　馮治安來平謁宋哲元事畢、於念四日晨九時半返保、處理政務、馮對保定第四監獄因犯、竟敢越獄行兇、甚爲憤恨、除將主犯嚴予懲辦外、並對防範反動份子、已擬有具體辦法、返保後即嚴格執行、

黃河勘察團抵海口

中央社念三日開封電　黃河勘察團由汴出發後、二十日到濟南、復沿河視察、二十三日已抵海口、

青市兩局長更易

中央社念四日青島電　青市社會局長儲鎮、公安局長王時澤、均呈請辭職、業經照准、市府已委定李毓成爲公安局長、參事周家彥兼任社會局長、李周二氏均定念八日宣誓就職、

津日軍演習夜戰

中央社念四日天津電　駐津日軍步兵念四日晚五時起、在東郊孫莊李閘莊等地、演習夜戰一晚、

日艦多磨昨離青

中央社念四日青島電　日艦多磨念四日午後二時十分離青他駛、現泊青日艦尚有天龍龍田兩艘、

松井昨返抵平

中央社念四日北平電　新任日駐平特務機關長松井久大郎就任後、日前赴津謁田代請示一切、事畢、於念四日晚六時半返平、

中央社念四日天津電　新任日駐平特務機關長松井、前赴灤榆等地檢閱軍事畢、念四日晨返津、日內赴平、

國際恐怖主義懲處問題
我國政府提出兩項建議 設立刑事法庭原則接受

哈瓦斯社念四日日內瓦電　關於國際恐怖主義懲處問題、國聯會行政院法學專家委員會、前曾擬成公約草案兩種、一係制止暨防止恐怖主義公約、一係設立國際刑事法庭公約、曾由行政院分送各會員國政府審議、國民政府頃以復文一件、送達國聯會秘書長愛文諾、對於設立國際刑事法庭之議、在原則上加以接受、其對於中止暨防止恐怖主義一項問題、則謂法學專家委員會未能參酌中國政府所提建議案、殊屬憾事、中國政府因國內設有租界、公共租界、與租借地之故、對於懲處恐怖主義、深感棘手、應請法學專家委員會再度加以研究云、按中國所提建議案、共有兩項、（一）任何國凡在他國享有治外法權者、均設有領事裁判法庭、管理該國僑民案件、此種僑民、若果犯有政治恐怖行動罪、即應改歸所在國司法當局管轄、（二）任何國凡在他國境內設有租界、公共租界、與租借地、因而主持一部份行政事宜者、在所在國司法當局懲處政治恐怖行動時、應予以種種便利、

時人行蹤

中央社念三日開封電　龐炳勳念三日六時由新鄉抵汴、下榻新生活俱樂部、商震劉峙當晚設宴、爲龐洗塵、

中央社念四日徐州電　孔祥榕在曲阜辦理母喪畢、念四日午過徐赴汴、

羅忠詒黃琪翔等 昨晨覲見林主席

本報念四日南京電　羅忠詒念四日晨九時、覲見林主席致敬、並報告使丹情形、歷半小時辭出、又黃琪翔唐繼虞等、晨十時許覲見林主席致敬、

劉維熾昨抵京

中央社念四日南京電　劉維熾二十四日晨由滬抵京、開日內即返粵、

戈定遠返抵平

中央社念四日北平電　戈定遠於念四日晚十一時由京返抵平、

中央社念四日徐州電　戈定遠方覺慧二十日晨由京過徐北上、

港約翰救傷隊來粵

中央社念四日廣州電　香港聖約翰救傷隊一行四十餘人、定念五日來省、觀光各救護團體及消防所、

黃郛遺櫬明運杭

中央社念四日南京電　黃郛遺櫬定念六日由滬移靈運杭安葬、黃生前在京友好定念六日下午與滬各界在滬合併舉行追悼、

中央社念四日杭州電　黃郛靈櫬定念六日晚由滬運杭、將在杭留厝一宵後、於念七日晨轉運莫干山、當午由省府在山麓舉行公葬、浙省市府暨黃生前親友徐青甫、程遠帆、葛光恩等均將於黃櫬抵杭時分別舉行公祭、

黔省保甲編組完竣

中央社念三日貴陽電　黔省保甲自去年七月開始辦理、中經蕭賀赤匪流竄、工作不免稍受影響、現正編組完竣、分區抽查、計全省八十一縣、共編五零二區、二六八〇聯保、一六八五〇保、一六一六一二甲、（水上保甲四保卅二甲）一七二四三八四戶、九一五八一五五口、男四七七一〇八〇、女四三八七〇七五、壯丁一四一〇〇一六四、

反對征收營業稅 川宜賓商民罷市
搗毀稅局刼去關防 局員警察均有受傷

本報念四日漢口電　成都電、川宜賓商民、因徵收營業稅事罷市、將稅局搗毀、並刼去關防、局員專署人員保安隊及警察均有受傷、川省府令嚴緝首要究辦、

小言

有意義的假期

今天是雲南起義紀念日，上海的銀行錢莊都放例假。有人說完全因爲西人的耶誕節，外商銀行都休息，所以也休業一天，不好意思說是耶誕關係，只好說是紀念雲南起義，正和耶穌復活節的例假，美其名曰春假一般。但是雲南起義，是中國國體上很有關係，確是值得紀念；以前各機關各學校都休假，這幾年已很少人理會的了，幸而上海銀錢業用「借佛遊春」的方法，紀念雲南起義而休假一天，所以我說還算比較有意義的呢。

（鏡）

贛鄂湘邊殘匪全肅清
粉碎匪黨內外各層組織
喚醒民衆皈依三民主義

（南昌通訊）贛鄂湘邊殘匪、自經湘贛邊區指揮劉興、及清剿贛西北殘匪指揮部廖士翹督隊清剿以來、方步洲、嚴圖閉殘股、完全盪平、其星羅棋布於萬載宜豐銅鼓瀏陽新萍鄉武陵各山地之偽政治工作團、經我政訓團之偵察組破獲無餘、粉碎匪黨內外各種組織、喚醒被麻醉之民衆、皈依三民主義、赤匪盤踞於萬宜瀏邊境之偽東南特委已完全解體、茲將贛西北指揮部報告原電照錄於次、（上略）查三分軍事七分政治、爲剿匪唯一策略、本部自本年八月間成立以還。除嚴飭部隊積極進剿外、關於黨政方面、責成各縣縣長努力邁進、並爲增加效率起見、爰經在於本部創立政訓團於萬載、奉新、修水、銅鼓、宜豐、高安、萍鄉、靖安、武甯等縣邊境、設立政訓分團、概歸本部政訓團直接指揮、其主要任務、爲肅清殘匪、消滅內奸、健全民衆組織、喚醒被麻醉民衆、皈依三民主義、澈底揭破匪黨欺騙民衆手段、粉碎匪黨內外各層組織、分團下設偵察組、盡量吸收各地良民及有表現之堅決反共自新人、祕密參加偵察組織、努力反共工作、每一分團附有模範游擊小組、（卽武裝便衣隊）、爲鎮壓反動、搜剿散匪、爲掩護分團工作之用、此種制度、實爲本省舉行清剿以來創舉、亦爲清剿散匪最有效之方略、各縣分團成立、爲時雖暫、而統計破獲各地偽縣區鄉各級機關、已達八十餘所、偽組織份子六七百人、俘虜招撫及擊斃赤匪幹部人員百餘人、繳獲槍枝甚多、各種反動文件、不計其數、其盤踞于萬宜萍瀏邊境之偽東南特委、已完全解體矣、

行政院公布
工人儲蓄暫行規程
分自由與強制兩種

（京訊）工人儲蓄暫行規程草案、由實業部等審查修正、送呈行政院、經提出院會決議照審查意見修正通過後、現此項規程、並經行政院公布施行、共計二十九條、在工廠工人儲蓄法規未公布前、工人儲蓄事項、均依此規程辦理、此項儲蓄、分爲強制儲蓄與自由儲蓄兩種、茲將該規程誌下、第一條、在工廠工人儲蓄法規未公布以前、工人儲蓄事項、依本規程之規定、第二條、工人儲蓄事項、由工廠或工會附設工人儲蓄會辦理之、但無論何方已成立工人儲蓄會時、他方不得再設、第三條、工人儲蓄會不得以營利爲目的、第四條、工人儲蓄會之設立、應由發起之工廠或工會連同發起之工人十人以上、擬具章程、呈請主管官署核准、並轉呈實業部備案、主管官署在市爲市政府、在縣爲縣政府、在直隸行政院之市爲社會局、但工會法第三條所列舉各事業所組織之工人儲蓄會、其主管官署爲該事業之主管官署、第五條、工人儲蓄會章程、應載明左列各事項、一、工廠或工會之名稱及所在地、二、儲金之種類、三、管理委員及監察委員額數及選任解任之規定、四、會議之規定、第六條、主管官署得隨時檢查工人儲蓄會之簿冊、遇有不合法或不確實時、應糾正之、第七條、凡工廠之工人、均應加入工人儲蓄會、第八條、工廠依工廠法、應給予工人之津貼及撫卹、不得從工人儲金內扣除、工人亦不得藉口儲蓄、要求工廠增加工資、第九條、加入工人儲蓄會之工人、均爲工人儲蓄會會員、第十條、會員大會每年舉行一次、遇必要時、得開臨時會員大會、第十一條、工人儲蓄會設管理委員及監察委員、第十二條、管理委員三人至十五人、其中三分之一由工廠選派、三分之二由會員大會選舉、管理委員得互選一人或三人、一次、第十七條、監察委員之職權如左、一、關於審核管理委員之會計事項、二、關於糾正工人儲蓄不合法之行動事項、三、關於監察管理委員之管理事項、第十八條、監察委員各得單獨行使職權、遇必要時、得以三分二委員之同意、召集臨時會員大會、第十九條、每屆會員大會開會時、管理委員應將一年內之收支賬目及存儲情形、造具詳細表册、於開會前三十日送經監察委員審核後、報告會員大會、第二十條、儲蓄分左列兩種、一、強制儲蓄、分工資爲若干等級、依其等級、在不妨害最低生活之範圍內、酌定儲金數額、凡入會之工人、均應如數儲蓄、二、自由儲蓄、由工人自動儲蓄、凡滿一元者、均得存儲、並得自行指定用途、第二十一條、儲金全部應由管理委員、送交中央信托局或郵政儲金局存儲、第二十二條、強制儲蓄之儲金、由工廠於每月發給工資時、會同管理委員核扣之、第二十三條、工人儲蓄會、應備存摺、發給工人、於儲入或支出時、憑摺登記、第二十四條、工人儲蓄會應備儲金名册、將會員之姓名工資等級、儲金等級、及強制儲金或自由儲金額數、分別登記、第二十五條、強制儲金、非遇左列情事之一、不得支取、一、本人婚嫁或子女婚嫁、二、直系親屬之喪葬、三、家遭重大之災變、四、本人或妻室生產、五、本人傷病甚重、六、本人年老不能工作、七、本人工作契約終止或死亡、因前項各款支取儲金時、須有相當證明、第二十六條、工人儲蓄會所需經費、應由工廠負担、第二十七條、公司商店鑛場工人儲蓄事項、適用本規程之規定、第二十八條、各主管官署得依照本規程擬訂施行細則、呈由各該主管機關核准、並轉實業部備案、第二十九條、本規程自公布日施行、

浙保安隊進勦後
昌化縣股匪已潰竄分水
縣城秩序已恢復新縣長已接事
前縣長余明長扣留審訊後發押

（杭訊）昌化地處浙邊、毗連皖省、距省會一百四十華里、民二十三年間、曾有方志敏股匪千餘人、由淳安分水等處竄匿昌化杭徽段白果村、十二都、屢經國軍痛剿、始告殲滅、近因皖境甯國一帶、匪餘盛熾、蹂躪地方、時圖蠢動、常向於潛昌化邊屬騷擾、人心惶恐、晝夜不安、詎前（二十一）日下午四時許、股匪六十餘人、乘虛闖入、放火焚燬縣政府、縣黨部、職員逃避一空、省保安隊第一團聞訊趕到、匪即向河橋馬頭山方面潰竄、地方損失未明、杭徽路昌化站某稽查、職員某、及養路工等三人被擄、汽車被燒燬三輛、該縣黨部及縣政府房屋同時被匪焚燬、縣黨部委員章本範殉難、記者昨至民政廳探詢該案善後情形、據該廳祕書梁濟康告記者、今日（指昨日）該縣新任縣長毛皐坤有電話來省報告、據謂該縣秩序、已全部恢復、自省府派兵一團進剿後、匪已向分水逃竄、我軍正在追剿中、縣府已設臨時辦公處、業於昨日下午開始辦公云、又省府以該縣前縣長余明長、久留省垣、擅離職守、於前晚將余扣留、移送高等法院訊辦、於經高院刑庭檢察官開庭訊問後、卽諭發押看守所、以便依法嚴辦、

縣城失陷情形

又訊、昌化縣城失守、其時間在念一日下午四時半、當時縣城內一無牒報、縣黨部被燬、縣政府猶無所聞、縣長余明長適來杭、縣城既無駐軍、且警力單薄、公安科長又不在、祕書開警失措、在無力抵抗之下、不得不避其鋒、當匪進城後、幸由汽車站急報駐於潛第一團派隊趕往、至五時四十分始將匪驅退、西竄河橋馬山頭、匪之來也、取道於昌化縣之西北角、於臨逃時、始將縣府房屋燒燬、民房亦有殃及、商店被劫亦多、沿途並擄劫民槍、縣黨委章本範殉難、汽車站職員被擄、念二日晨、該縣縣府祕書卽向省呈報、縣長余明長乃於是晨急謁朱主席、朱氏極爲震怒、當卽將其扣押、於是日下午解送高法院、函請從嚴訊辦、是日下午九時省府會議、朱氏首先報告此事、保安處長宣鐵吾特於念二日下午一時許親往撤查督剿、同時省府委員朱孔陽、亦被推前往昌化撫慰民衆、宣朱兩氏、在昌任務已畢、均於當日午夜返杭、日內卽須將責任問題劃分、取決於當局、截至昨晚消息、股匪實數僅四十餘人、本竄分水、已爲保安隊夾擊、匪越福金山向皖之績溪歙縣圖竄、第一團在中途追獲土槍八十餘支、新任縣長毛皐坤昨接事、地方秩序開恢復云、

西北風緊！凍瘡又將上市！

一年一度，西北風帶來許多凍瘡，又將向人們普遍傾銷，諸君也當，牠與劣貨一樣絕對不歡迎吧？請於初起覺得發紅發癢時，即將患處以熱水洗後，再以

虎標萬金油

搽之，輕加摩擦，早晚各一次，自有散凝活血，止痛殺癢之功，約經三日，即告全愈，未發則搽之，更有預防之效！

虎標八卦丹
驅寒暖胃　止咳化痰

虎標頭痛粉
傷風頭痛　即服即愈

贈送精美日曆
全國各大藥房各烟紙店洋雜貨店均有出售

本堂明年日曆其掛牌虎豹圖爲大畫家張善孖大千賢昆仲所合作由清道人令姪文學名宿李仲乾先生題贊彌覺珍貴茲爲酬答顧客及代理人起見即日開始分贈購藥二元即贈一組滿念組爲限仰慕名人書畫者幸勿交臂失之此外另備國曆農曆對照表詳載節氣紀念日分送各界面取不收分文函索附郵半分

虎標永安堂滬行　上海新新公司後面甯波路一五九　一至五九五號電話九三一五九

江蘇上海第一特區地方法院一六八一九公告

（公告朱雙福所執舊上邑二十八保業戶陸樹穀王明法王鳳儀共則田三畝六分七厘八毫之新土地證作廢由）

爲公告事查本院執行二十五年度執字第一二二號朱玉麟與朱雙福因交還新土地證涉訟一案業經判決宣告假執行被告應將係爭之新土地證交還原告並負擔一二兩審訟費在案茲因係爭之新土地證債務人朱雙福指不返還債權人請求公告作廢前來業經照准合行公告如持有後開土地證者應於公告登報之日起二十日內來院聲明取得原因並將土地證繳院聽候核辦如逾期不爲聲明卽予作廢仰各週知特此公告　計開　舊上邑二十八保十八圖因字圩第一二六號業戶陸樹穀則田二畝三分三厘六毫又第一二七號業戶干明法則田五分二厘一毫又第一三零號業戶王鳳儀則田八分二厘一毫上開則田之上海市土地局所發新土地證

中華民國二十五年十二月廿三日

朱玉麟代理律師王師堂登錄

國民政府軍事委員會禁烟委員會總會通告

國二十五年年底禁絕毒品的期限，轉瞬快到了，按照禁毒治罪暫行條例，凡製造嗎啡，高根，海洛因，及其化合物，或配合而成的各色毒丸等，及販賣毒品者，一概都處死刑，就是未遂犯，也要辦罪，至於施打嗎啡或吸用毒品的，在二十五年內戒絕後，而再施打或再吸用的，就要處七年以上的有期徒刑，再限期交醫勒令戒[illegible]

本館代收援綏捐款啓事

匪僞犯綏、舉國共憤、幸賴我前方將士奮勇討伐、捷報頻傳、失地收復、賊膽爲寒、凡屬國人、誼應同仇敵愾、全力爲我前方忠勇將士之後援、本館爰自卽日起代收各界捐款、一經收到、當卽掣奉收據、並隨時刊布報端、彙送上海市文化界援綏會、綏遠剿匪後援會、以便統籌辦理（收款時間每日上午九時起下午六時止）至望愛國同胞踴躍輸將、固壯我軍心、我疆圉、曷勝企禱

民報館謹啓

黨委死難極慘

又訊、昌化縣黨部章本範、此次被匪所殺、頃據自昌化來杭友人談、章當時爲匪所縛、同時被擄者尙有縣黨部幹事一人、行至半路、章不願走、並謂「旣爲若輩所擄、惟有一死、請卽開刀、不必多言」、匪知其爲黨部負責人、因脫去章之衣服、以尖刀刺入章喉管、戮一圓洞、遍身、復用尖刀亂戮、體無完膚、慘不忍覩、該幹事後遇機逸出、語傍人時、猶顫慄不已、按章字紫溪、昌化人、年念九歲、省黨部黨務工作人員訓練班畢業、曾任省黨部民運幹事、歷任甯海、昌化、海甯各縣整委及常委、對黨頗有勞績、家有老父老母、及妻、一子年六齡、一女甫兩歲、老幼五口、家產毫無、身後蕭條、至爲悽慘、

黨政會商善後

昌化縣城自遭匪竄擾後、損失甚大、聞被匪綁架壯丁二十餘人、脫放者已有數人、刻正由我軍跟跡追剿中、據悉代理縣長毛皐坤於念二日晚奉省令兼程抵於潛、當夜寄住縣政府、昨晨赴昌化視事、暫租天主教堂作辦公室、縣黨部在自購樓屋、由候補執委負責辦公、以安定人心、昨並開黨政軍聯席會議、商討善後事宜、

又訊、此役殉難縣執委民教館長章本範、爲地方犧牲、且身後蕭條、生活淒苦、昌化各界除定期舉行盛大之追悼會外、並據情呈請省執委會、轉呈中央從優撫卹、

粵省維持糧食
偷運出口處死刑
已通令協力查緝

廣州通訊、省府主席黃慕松、四路軍總司令余漢謀、鑑於本省糧食、不敷供給甚巨、經聯電財政部請求暫停徵洋米入口稅、未獲邀准、故爲維持省內穀米調節民食計、特決定嚴厲禁止出口、惟仍恐貪利奸商罔不畏法、緣特擬定從嚴取締、如有膽敢偷運穀米來省外圖利者、規定除沒收外、並按其情節輕重、處以罰款及死刑、昨由總部及省府聯銜通令各縣政府及駐地防軍協力查緝、依法辦理、以維民食、

蘇省地政進展頗速
已辦土地登記計十九縣

（鎭江通訊）本省地政工作、自經祝局長積極督促辦理以來、各縣地政局人員、咸能秉承省局意旨、加緊工作、故各項業務進展頗速、現各縣已經開辦土地登記者、計有鎭江、丹陽、武進、無錫、吳縣、常熟、青浦、嘉定、上海、川沙、南匯、金山、奉賢、崇明、如皐、南通、吳江、松江、啓東、等十九縣、其中青浦業已辦理完竣、除上海南匯已將地價稅冊造竣、依法開征地價稅外、其餘縣份、正在積極趕造稅冊、不久亦可完成、又鎭江金山南通川沙武進等五縣、明年六月前、亦可登記完竣、至於正在辦理登記各縣、現正加緊工作、期能早竟大業、

蘇省厲行禁毒
明年烟毒犯處死刑
軍會電飭隨審隨結

（鎭江通訊）江蘇省禁煙委員會、以禁毒治罪條例規定、自二十六年一月一日起、凡吸用毒品案犯、一律處死、因此項規定、原在使吸用毒品者、悉知罪刑之嚴峻、而自行戒除、惟吸用毒品人犯、大多社會敗類、愍不畏法、若不殺一以儆、不足以促其猛醒、果能於二十六年開始之際、將少數獲案之毒犯、以最迅速之手續、處最嚴厲之刑罰、則其他多數未經獲案之毒犯、惕於處置毒犯之決心、而知所猛省、必可以最小數之犧牲、收最大之效果、而完成肅清毒氛之使命、前電國民政府軍事委員會、對於二十六年一月一日以後之吸用毒品案件、准予受權本省保安司令部代爲覆核、該會昨特電請省府、轉飭審理毒案機關、對於二十六年一月一日起所獲吸用毒品案件、隨審隨結、用示政府厲行禁毒之決心、俾能早達肅清毒氛之目的、

平湖縣黨部
令飭解散錢業公會

（嘉興通訊）平湖縣黨部、以錢業公會、自志大莊倒閉後、同業已未滿七家、依法無庸置設公會、故提經第六十二次執委會議決通過、令飭該錢業公會、依法解散、以符定章、

何競武抵濟晤韓後赴平
魯韓表示惟中央之主張是從

（濟南通訊）西安事變發生、瞬逾旬日、舉國上下於鎭靜應付中、均焦慮異常、切盼早日有解決辦法、營救蔣委員長出險、軍政部長何應欽氏奉命中央爲討逆軍總司令、指揮大軍討伐張學良、以戡定變亂、何競武氏於二十一日離京、乘平浦車北上、本日（二十二日）上午十點抵濟、此間預得電訊、韓主席派省委張鉞到站歡迎、何氏下車後、到津浦鐵路賓館下榻休息、旋由張氏陪同遊覽濟南街市及城頭馬路等處、十一時半到省政府會晤韓主席、並應韓氏之歡宴、在辦公室與韓氏相談頗久、韓主席對於蔣委員長極爲關切、表示當盡力之所及、一切當惟中央是從云云、至下午一時有半、何氏始告辭、出省府回津浦鐵路賓館休息、旋於卽晚八點十八分由濟乘津浦二十二次車赴平、會晤宋委員長、預定在平有三二日之勾留、卽返京覆命、記者於何氏離濟前、曾訪之旅次、叩以來濟任務、及會晤韓主席之結果、常承延見、並作後列之談話、

★……何競武談……★

此次西安事變、殊出一般人意料之外、舉國上下、無不焦慮異常、希望能迅速解決、早日營救蔣委員長出險、本人近日往返於北平洛陽南京之間、六七日來迄無暇刻、致身體不適、至今尙未痊愈、此次北來、係以私人關係、看望朋友、並會晤山東韓主席、及北平宋委員長、余與韓主席及宋委員長、皆係舊交、前者韓主席到平數度相晤、並邀本人來魯遊覽、亦悉因事忙未能應命、以後時常過濟、皆因事忙、未能下車、今決乘便看望韓主席、暢敍舊雨、深覺欣幸、當民國十七年國民軍北伐、余斯時充任交通司令、統帶鋼甲車隊到濟南、僅住一日、卽適逢五三事變發生、被迫離濟、在車上住居六日、忍痛而去、今再度來濟、光陰荏苒、已及十年矣、

★……張氏舉動必歸失敗……★

近年以來、正以舉國在蔣委員長領導之下、政治建設、欣欣向上、國家前途、大有希望之際、不料張學良忽在西安稱變、劫持蔣委員長、引起全國一致之反對、正如閻主任百川向其之質問、將何以善其後也、本人離京之時、尙未聞宋委員長（子文）返京之消息、頃閱報載、宋委員長已回京、蔣夫人宋美齡女士對蔣委員長之安全、當然更爲焦慮、縱有人攔阻、恐亦必須赴西安一行也、蔣鼎文氏離西安洛陽時、余與之相晤、談話甚久、蔣氏亦不知張之眞正意見、張亦自知有危險、自身亦難倖免、曾將此話告蔣氏、轉告大家、絕對保蔣委員長之安全、相信蔣委員長絕無危險、而張氏逆民意而行、必終歸失敗也、此次事變發生、舉國各地於焦慮中、均安定異常、足徵國家人民之進步、實屬可喜、

★……會晤宋哲元韓復渠……★

中央對於西安事變、一面派兵討伐、一面仍竭力營救蔣委員長、軍政部何部長自西安事變之後、焦慮異常、甚至夜不成寐、負責人及舉國上下、想皆如此、

★……晤韓談話經過情形……★

余今早到濟後、承韓主席派張委員秉虔到站相接、下車後會

★……遊覽濟市……★

遊覽濟市面、覺山東在韓主席領導之下、建設大有進步、地方亦極安靖、殊爲欽佩、午刻到省府拜晤韓主席、與主席相談良久、韓主席表示本人無不盡力、一切當惟中央之主張是從云云、余並感各地新聞界聯絡本地報紙、加印若干份、寄發洛陽、用飛機帶往西安散發、俾張漢卿明瞭一般輿論、早日覺悟、想此舉定能收效深大、再東北各級將領之眷屬、寓居平津者甚多、驟聞陝變、咸焦慮異常、食不下咽、

王英有已赴長春說
察北偽軍醞釀反正
某方運械嗾使內犯

（張北通訊）日暮窮途、奔竄塞外之王英、自其部下瓦解後、關於王之行踪、各方頗注意、良以此種巨惡大憝、應獲顯誅、方足以彰公道而快人心、故咸欲覘其究竟、惟其說紛歧、莫衷誰是、據記者所知、已有兩說、一稱王英於本月十六日由綏北回竄、擬入據商都、再圖後效、當被駐商都城內李守信部尹寶山師拒絕、王卽率所帶殘匪二百餘人與尹火併、又不支卽竄入商都以西之八台地方、又據王之軍醫官某由綏北逃來者談、謂王已乘某方飛機赴長春、晉謁某軍最高長官、有所企圖、至王之餘部現分散於察北及綏北邊境者、尙有三千餘人、可以召集、此王赴長春、卽係請求某方之協助、再將餘燼、著故醞釀反正者、惟某方監視極嚴、故利在速戰、連日由張北運赴嘉卜寺及南壕塹商都之軍火甚多、力促內犯云、

淮河水漲小輪暢行
蚌正長班恢復開駛

（蚌埠通訊）入秋以來、皖北久苦荒旱、因雨水之稀少、致淮河水位、逐漸低落、而上游正陽一帶、淤淺尤甚、往來船隻、時有擱淺之虞、因是運輸困難、航業頗受影響、自日前兩日大雨、驟降初雪後、淮水陡漲二尺有奇、淮河輪業合作社及長淮輪業公司之開往上游正陽長班輪船、均於二十二日起、恢復、蚌正兩處、各放小輪一艘、附掛拖船、逐日對開、下淮蚌埠五河間之小輪、亦將於日內開班、以便商旅、而利交通、

浙江實業銀行
辦理一切銀行業務並附設
儲蓄處信託部國外匯兌部
各項規則承索即寄
總行 上海漢口路一五九號 電話一八〇五〇
上海虹口分行 百老匯路一四七號 電話四二六〇〇
漢口分行 湖北街 電話二七二三
杭州分行 保佑坊 電話三三四四

長安公墓
土地高燥○穴基丈二○每穴價目○孩穴價目
深不見水○長八尺闊○洋四十元○洋廿二元
水陸交通○停柩殯所○代築碑墳○立案完糧
運柩便利○不取分文○堅固美觀○永久保管
章程函索 面索即奉
事務所 法租界天主堂街 電話八三一七九號
本公墓如蒙各界認穴繳款及委託代辦工程等由本公墓會計處簽名蓋章爲憑否則無效又一切事務請概與本公墓事務所接洽繳款正式收據應葬戶需要業經添購地畝擴充墓穴特此附啓

粵港滬
天壽堂老婦調經丸
四十餘年祇售一種唯我独專各國化驗行銷中外功效靈驗蓋可想見
主治經閉經多經少經遲經早經痛經麻經淡赤帶白帶胎前產後宮冷不孕等
每瓶一元
滬行六馬路一一二號

神經系大補劑
艾羅補腦汁
滋養經絡，調正氣血，於是精神充足，腎力堅固，幼年發育迅速，腦力聰慧，中年治事周密，不憚繁勞，老年神態矍鑠，永不衰頹。
適應症 神經衰弱 偏頭痛 失眠 弱視 耳聾 神經麻痺 神經痛 血虛 遺精等
上海中法大藥房發行

一夜不眠損壽五日

此某德醫之言也失眠之有損健康確爲不爭之事實然則許多人一任咳嗽礙其睡眠不亦大可憐乎蓋咳嗽固韋廉士吸入止咳片易治之症也請即試含此止咳片以除君之咳嗽俾睡眠安適而享良好之健康亦猶廣東新會城南隅路李恩植君之所爲也可李君書云『鄙人前因偶感風寒致患咳嗽夜不成眠屢服咳藥無甚效驗 嗣用韋廉士吸入止咳片咳嗽旋愈眠睡復安心感心感』一韋廉士吸入止咳片治咳嗽傷風喉痛氣喘氣管支炎係由一種芬芳爽適殺菌力强治療效速之氣體直入呼吸器官所奏之效果此氣體即此藥片含在口中緩緩溶化時所揮發者也各藥房皆有出售或逕向上海江西路四五一號韋廉士醫生藥局函購大瓶每瓶法幣七角五分小瓶六角郵力免收

教育與體育

蒙藏回各族 學生呈請補助升學
統限於明年一月底前呈報
—教部特令各大學轉飭知照—

教育部近訓令全國 公私立專科以上各學校云、本部爲獎進蒙藏回各族學生升學內地專科以上學校、以求深造起見、曾於本年十一月念三日公佈補助 蒙藏回學生升學內地專科以上學校辦法大綱、並令知照在案、近據蒙藏回學生遵照前項規定、呈請補助者頗不乏之、誠恐各專科以上學校之蒙藏回學生、當有未悉該項規定、以致遺漏者、統限於二十六年一月底以前、按照前項辦法大綱第四條之規定、備具各項手續呈部、以便彙案審查、逾期不得再行呈請、除分行外、合亟令仰各該校迅即佈告週知、此令、

念四年度 贛省教育概況

江西省念四年度教育概況、玆據調查結果、摘要錄下、

▲教育經費 該省念四年度教育經費二百十萬零二千元、其分配於農學院十五萬元、佔百分之七點一四、(以下百分字省)專科學校一六五八三〇元、佔七點八九中學四〇八二三四元、佔一九、四二、職業二一八二九二元、佔一〇點三八、師範三〇九六四五元、佔一四、七三、留學一一八二九〇元、佔五點六三、社會教育一二三五六二元、佔五點八八、省立小學三七二五〇六元、佔一七點七二、補助津貼獎助十萬元、佔四點七六、附屬機關一〇〇三二元、佔零點四八、教育雜費四六八五二元、佔二點二三、機關修建七八七五七元、佔三點七四、至二十四年度縣教育費爲一百另四萬一千八百九十元、

▲初等教育 之義務教育、在民二十二年度有學校五千九百校、學生二四四六四五人經費二〇二二七〇四元、念三年度下期增加學校二七七六校、增學生一三九九四〇人、增塾經費六五六七三一元、至念四年度上期增加學校一〇一九六校、學生四九八五七五人、增塾保學經費一五八〇六〇四元、與念二年各項數字比較、學校與學生均增一倍以上、預算全省二萬五千保、每年增設保學四千校、五年以後該省義教可望普及、至該省會小學有三十七校、二三六班、一一三七六人、又省立中學師範附屬小學及省立中心小學十三校、一〇二班、學生四六〇七人、

▲中等教育 之公私立中學三十五校、學生九五八七人、師範十四校、學生二一七五人、職業十五校、學生一六六一人、該省對於中學教育、以限制添設、並視地方需要改辦職業或鄉師爲原則、一方面改善現有中學之內容、一方面盡量推展職業與師範教育之設施、故自念一年度以來 中學漸形減少、職業與師範校漸以擴充、

▲高等教育 之專科學校、向有省立農工醫三專科校、二十三年已將農專改隸該省農學院、念四年度專科兩校、有學生二八一人、至於留學方面、有留美工科學生一名、留德醫科理科各一名、

▲社會教育 之各項事業除創設音樂教育委員會、擴充省立體育場充實省立科學館、整理省立圖書館民教館外、於民教之推進、分別舉辦巡迴教育電影團、推廣播音教育、厲行通俗講演、統一訓練民衆工作、編印民衆讀物、設立巡迴民校 及省會短期小學等、並于童軍訓練及音樂教育之推進、健康教育及省會公民訓練 之實施省會簡易教育之推行、靑年新生活勞動服務團之組織、皆已見諸事功云、

蘇教廳令各縣 按月造報義教經費

▲念四年度如有節餘亦應報解

蘇教廳以各縣新增義務教育經費、省欵部份應按月造報、會通令各縣遵照、現查各縣多有未遵令奉行、殊屬不當、該廳昨特再令各縣、嗣後須按月塡據具領、至二十四年度所領省欵、如有節餘亦應掃數解廳云、

教部令發 東北學生轉學辦法

▼並令各大學一體知照
▼俾使各學生有所遵循

教育部近爲東北學生升學轉學有所遵循起見、特訓令全國各公私立大學云、按據本部東北青年教育救濟處呈送東北學生升學轉學辦法、呈鑒核施行等情到部、查該項辦法、經加審查、尙屬可行、除指令並分行外、合行檢發該項辦法、令仰各該學校知照、此令、

蘇省鎮師學生 宣誓救護領袖

江蘇省教育廳以西安事變發生後、轉瞬旬日、委座尙未脫險、國民無不憤恨、故特代電所屬中等學校、於電到後就早操或朝會時、召集全體學生高舉右手宣誓救護領袖、擁護中央、以張民氣、省立鎮江師範學校奉電後、即行佈告學生週知、已於昨晨升旗時按照規定由曹校長領導全體 師生高舉右手宣誓、救護領袖擁護中央、聲色極其激昂悲壯云、

昨市童軍理事會 電慰蔣夫婦
並電張逆致忠告

自蔣委員長西安蒙難、迄今旬餘、尙未出險、本市童子軍理事會昨特電慰蔣委員長暨夫人爲國珍重、並電勸張學良悔罪改過而全大局、茲將原電錄後、

致蔣公電 西安探投蔣委員長暨夫人勛鑒、鈞座蒙難、轉瞬一旬、張氏此次犯上作亂、輕舉妄動、舉國痛憤、神人不容、張氏如有人心、必將翻然醒悟、護送鈞座返京、主持國家大計、慰我全國同胞、現各方均在努力營救之中、尙乞鎭靜順變、爲國珍重、專電慰問、並祝健康、中國童子軍上海特別市理事會叩有印、

致張逆電 西安張漢卿先生大鑒、執事蒙蔣公提攜、至有今日、今竟以怨報德、輕舉妄動、置國家於不顧、爲中外所同憤、各方函電紛馳、苦口相勸、而執事猶歧途徘徊、眞所謂聰明一世、朦朧一時矣、深盼執事爲國家計、爲民族計、卽日悔罪改過、護送蔣公返京、主持國是、以顧輿情而全大局、須知衆怒難犯、專欲難成、尙乞採納忠告、自求晚蓋、不勝盼禱之至、中國童子軍上海特別市理事會叩有印、

念五年度 小學幼稚園概況報告
社會局嚴令催報

本市社會局前奉教育部 令轉發廿五年度幼稚園小學概況報告表、令飭公市私立各幼稚園小學校於一星期內塡報、內容頗爲簡單、各校均已遵照報局、尙有少數小學校延未塡報、將由該局嚴令催報云、

本市童軍服務員 明日選舉五屆理事

▲……下午在西門尙文小學

本市童子軍理事會第四屆理事 任期已滿、定於明日(念六日)下午二時在西門蓬萊市場南首學前街市立尙文小學、選舉第五屆全體理事、屆時全市服務員出席、投票者將有五六百人、聞該會業經呈報總會備案、並函請本市市黨部市社會局屆時派員 出席監選云、

私立慶平小學核准立案

本埠滬東區松潘路私立 慶平小學爲吳松靑施翀鵬等創辦、成立以來、業經四年、設備週全、教育認眞、學生發達、成績卓著、茲聞該校刻經社會局核准立案云、

首屆大學聯足球 金陵錦標
前日以一球勝軍校

京中央日報息、大學體協會主辦之首屆足球錦標賽、轉戰月餘、已至最後階段、二十三日下午二時半、金陵軍校兩強、作最後一幕決鬥於中大球場、兩隊實力、在本京與金中虎將、形成鼎足而三、出師以來、均未嘗「小勝」、(因該兩隊贏球、最少總在半打左右)、雙方健兒、鑒於此役勝負得失之重大、無不小心翼翼、戒備於心、四方球迷、震於兩隊威名、雖雪花朶朶、寒氣蝕骨、然到場觀戰者、尙不下千五百人、場之四週、圍得水洩不通、中大當局、臨時加派警衛戒嚴、其緊張與熱烈之情況、於茲概見、九十分鐘角逐結果、金陵賴任意球之機會、由王彬生搗入一球、而榮獲本屆錦標、然則軍校昨日之未能得球、實因歸咎於戴心增、及各球員之互相責難、蓋上場軍校頗佔優勢、精神氣三者、無不較金陵爲優、後因戴心增爲報復被文玉磬拌跌之仇、用足踩文、引起全場球迷反感、阿戴氣急敗壞無心戀戰、全隊推進力乃大受損失、下半時此公又手肴球、未稍氣喘、故軍校昨戰之未能得球、罪應戴負、惟葉傳璧之腳傷離場、亦不無影響、昨日表演最佳者、軍校爲趙恩瑋、金陵爲余和龍、林鎭南、王彬生、茲將詰戰況如左、

▲金陵 林鎭南 王彬生 曾鐵龍 姚家田 何和琨 耿鎬 李宜權 鄧桂森 文玉磬 余和龍

▲軍校 戴心增 郭振樸 穆維新 黃志鵬 鮑庚琦 段昌義 陸東元 葉傳璧 康隆 趙恩瑋

上半時 各無所獲

吉時一到、雙方對圓列陣、倪則舜口吻「胡笳」、發令動員、鄧桂森輕輕一脚、戰端揭起、三四五合、王宜權脚底加油、鄧杖疾走、穆維新救球心切、舉止失檢、倪執法如山、判罰任意球、離門十九碼處、宜權一脚飛去、惜以稍偏、掠門而過、旋軍校戴心增邊線進兵、將近禁區、輕輕往前一送、郭振樸趕去鈎中、東海衛得太快、越位失機、趙恩瑋再度來犯不下、金陵得機來犯、穆維新又因撞人、被罰十二碼、鄧桂森輕輕一脚、角度奇佳、黃志鵬眞有「百靈機」意想不到之效力、來個餓虎撲羊、按住皮球、起死回生、全場彩聲雷動、軍校此球不失、聲勢益盛、戴心增邊陲衝義、沿線猛進、文玉磬趕之不及、用足攔「門檻」、跌得阿戴人仰馬翻、阿戴懷恨在心、一次文玉磬上前搶球、戴乃搶球而踢文腿、致引起全場觀衆反感、軍校氣勢、亦因之而漸殺、結果、上半時各無所獲、橘子吃過、調防

一比零 金陵獲勝

再戰、十分鐘安然渡過、軍校段昌義又以犯手球鬧、適在球門線邊上、離門僅十八碼餘、王彬生任創之手、砰的一聲、球自右角入門、奠定大局、軍校遭受挫折、恢復心切、球員內部起訌、互相責難、聯絡頓現散漫、踢來亦失章法、因此反予金陵不少機會、而金陵則連失應得之球二次、亦屬可惜、嗚金收兵、金陵卒以一比零力克軍校、榮膺本屆錦標

日本將於明夏 邀美國業餘拳鬥家比賽

同盟社二十四日東京電 日本拳鬥界因參加柏林世運大會、獲得良好成績、故更企圖飛躍、於由世運歸國途次、經美國之拳鬥選手團主將聞澤、謂美國業餘拳鬥界名人摩亞氏、意欲訪問日本、因此大日本拳鬥協會、遂於二十三日開緊急理事會、討論該問題、結果決於明年夏季邀聘摩亞以下六選手、摩亞氏將以明春美國西部選手權大會之成績爲基礎、挑選五選手、於七月十日來日、約勾留一月、與關東學生優勝學校及全日本選手比賽、更將轉戰大阪關門及名古屋等處、並擬乘機於每年互相交換選手、繼續日美對抗比賽云、

兩江籃球隊昨晨已返校

本埠江灣兩江女體籃球隊一行十一人、前由教務長張元生率領出發華中各地觀光、首至漢口備受歡迎、在該地參加援綏籃球賽、先後比賽四場均獲大勝、予各界極大之興奮、就推動女子體育言、可謂相當成功、該隊離漢原擬前往長沙、因時間關係、遂作罷論、由漢買輪東下、還過九江、因時間短促、未作勾留、嗣在安慶登岸、與省立女中聯隊作兩次友誼賽、亦均獲勝、念日抵達蕪湖、由各界及該校畢業校友招待甚盛、先後在公共體育場與體育聯誼社 蕪湖女中等隊戰勝四場、得到當地輿論界一致之好評、茲該隊已由蕪乘車言旋、在京略有勾擱、於昨晨八時返抵本埠云、

鐵城盃籃球黃蜂勝東亞

鐵城盃籃球昨日甲組賽黃蜂對東亞、雙方勢均力敵、至終場時三十四與三十四未分勝負、在延長五分鐘時、黃蜂乃以卅八比卅六勝東亞、

▲昨賽結果

粵東	勝	麥隊	(乙三)	六十比十
兩江傑	勝	兩江豪	(女乙)	廿二比廿一
黃蜂	勝	東亞	(男甲)	卅八比卅六

▲今日秩序

五至六	雷隊	對	育青	(乙三)	鄭永
六至七	姚主教	對	鶉光	(乙二)	周雋人
七至八	社光	對	王濟	(乙四)	丁偉成
八至九	翔殷	對	復旦乙	(乙一)	盧頌恩

林澤蒼發明 「家庭乒乓球戲」
提倡普及健身運動 適合中國家庭環境

年來中國雖非東亞病夫、但國民體格終在水平線之下、考最大之原因、實基於缺少普及之運動、非補品藥物所能濟也、蓋吾國家庭之環境與個人之經濟及時間、實有異於歐美各國、彼歐美所流行之戶外運動及球戲、多爲團體運動而非家庭游戲、足籃球等固不論矣、即一般人所認爲最簡單之「網球」、在經濟欵爲寬裕之家庭雖可設備、但終嫌占地過廣、男女老幼不能普及、有時令天氣之限制尤感不便、「彈球」所費極昂、占地亦多、只可消遣、不足以言「運動」、至於英國所創行之「乒乓球戲」、則於中國家庭亦不適合、而僅宜於學校、總會、及俱樂部等地位較廣之處、因中國普通客廳若容納者、九尺長之乒乓桌、不特有損美觀、抑且迴旋無地、吾人若加調查、即可知欲於十萬家庭中、求一有乒乓桌之設備者、亦不可得、是以乒乓球戲雖爲不受時令天氣限制、男女老幼無不相宜之室內運動、亦因物質條件關係、不能普遍流行、至可憾也、

上海乒乓聯合會發起人、中華全國乒乓聯合會主席林澤蒼君乃中國乒乓界之前輩、有鑒及此、依二十餘年努力於乒乓運動之經驗、最近發明「家庭乒乓球戲」、最適合於中國及日本之家庭、實行之後、普通居戶均可置辦、既足以代替烟酒嫖賭等惡嗜好、又爲極普及之健身運動、不論老幼、不拘性別、占地極少、設備簡易而經濟、隨時隨地均可舉行、其性質和平而具有激刺性、比賽時趣味濃厚、並不劇烈、絕無危險、不獨足以盡量發揮全身及四肢之運動、且能操練腦力及眼光、世界各種戶內外之運動及球戲、未必有較「家庭乒乓球戲」更經濟、更利便、更完善者矣、

聞「家庭乒乓桌」乃特製之兩棹所合成、每棹之大小與中國普通家庭所用之「八仙棹」之尺寸、大致相同、但其大小及木料與厚薄等、均經特別規定、以示一律而合標準、兩棹合起、即成「家庭乒乓棹」、在不用之時不必拆開、即成「大菜檯」、若加以裝飾則可睡人、分開而靠於壁上即成兩個「寫字檯」、每棹各有六個抽屜、兩棹下附有兩几、各附三抽屜、可以移動、其面上附有厚玻璃、若置於沙發坐椅之旁、即成爲兩茶几、每几有三抽屜、每棹四面、有四個抽屜、故「家庭乒乓棹」、若分開而用、可排二棹酒菜、或餐食及其他消遣或娛樂之用、總之、林君之意、力求其適合廳房之需要、而切於各種之實用、所以迎合社會不景氣之中國家庭也、

據林君云、乒乓棹既小、則其附屬用具如乒乓球、網、板、網柱等均須縮小、惟有標準之規定、詳列於林君所著之「家庭乒乓規則」中、並將此球戲及用具呈請國民政府實業部及歐美日本等專利局、請求專利及國民政府教育部推行之、林君就已製成「家庭乒乓棹」、朝夕與乒乓老將、林澤民、澤人等實地試驗、隨時加以改良、現已成功、決於明年元旦日起公布施行、「家庭乒乓規則」一厚册、(內附中國乒乓歷史及國際乒乓規則等)已付排印、不日即可出版、函索附回件郵資五分、寄上海南京路一三八號二樓家庭乒乓社林澤蒼、則出版後即可寄贈、對於「家庭乒乓球戲」、如有疑問或研究、亦可與林君通函商討云、

輪船進口報告
▲十二月二十四日到

新江天	由甯波	招商
甯興	由甯波	三北
德生	由香港	怡和
沙市	由長江	太古
大慶	由通州	大達

輪船出口報告

▲甯波班

新北京	念五日	太古
新甯紹	念五日	甯紹
鴻興	念五日	達興
寧興	念六日	三北
新江天	念六日	招商

▲長江班

明興	念五日	三北	漢口
平和	念五日	怡和	漢口
沙市	念五日	太古	宜昌
長沙	念六日	招商	漢口
江華	念六日	太古	漢口
建國	念七日	招商	漢口
江順	念八日	招商	漢口
湘和	廿八日	怡和	漢口
江湖	念八日	太古	漢口
蕪[illegible]	念九日	招商	漢口
江和	念九日	怡和	漢口
新甯興	念九日	三北	漢口

▲南華班

嘉履	念五午	太古	汕港粵
四川	廿五日	太古	福港粵
明生	念五日	怡和	汕港粵
海元	廿六日	招商	汕港粵
蘇州	廿六日	太古	汕港
綏陽	念八日	太古	汕港粵
太原	念九日	太古	廈港粵

▲北洋班

[illegible]	念五晨	太古	青島
南甯	念五午	太古	天津
德生	念五日	怡和	青島
湖南	廿五日	太古	威烟津
定生	念六日	怡和	威烟津

▲通揚班

大和	念五日	大達
正大	念五日	大通
大豫	念六日	大達
鴻大	念六日	大通
大達	念七日	大達
隆大	念七日	大通

▲瑞安平陽班

新瑞平	念四日	瑞平沙	中平
[illegible]	念六日	樂瑞平	中平
瑞平	念八日	楚瑞平	中平
之江	三十日	瑞瑞平	中平
新瑞安	一日	樂瑞平	中平

▲溫州班

[illegible]	三十日	招商	溫州

▲福州班

萬象	念六日	三北	福州

▲溫台班

大荊	念五日	穿海石海	聯安
台州	念六日	定海石海	聯安
舟山	念八日	定海	聯安
達興	念九日	定同海黃	嚴聯安
穿山	一日	穿定石	海聯安
金利	三日	定坎樂溫	聯安

▲外洋出口輪船期▼

▲香港小呂宋班	廿六日	坎拿皇后	昌興
▲溫哥武	三十日	亞細皇后	昌興
▲廣港爪哇班	卅一日	芝沙加拿	渣華
▲澳州班	一月八日	尼洛爾	大英
▲英國倫敦班	廿九日	蘇里	大英
▲德國亨堡班	三十日	利因倫	亨寶
▲法國馬賽班	念六日	達得南	法郵
▲意國曲里斯班	一月五日	康脫佛田	意郵
▲印度班	念八日	太爾奴	大英

五洲乳白魚肝油
地球牌麥精魚肝油
魚肝油能益肺健體，豐潤肌膚，助長發育，强健齒骨，抵抗疾病，爲人人必需之滋養要素，五洲乳白魚肝油，地球麥精魚肝油，均經精密檢定，維他命含量豐富，故功效尤爲偉大且用獨特方法矯味調製，毫無腥味，乃魚肝油中之標準製劑・五洲藥房有限公司發行

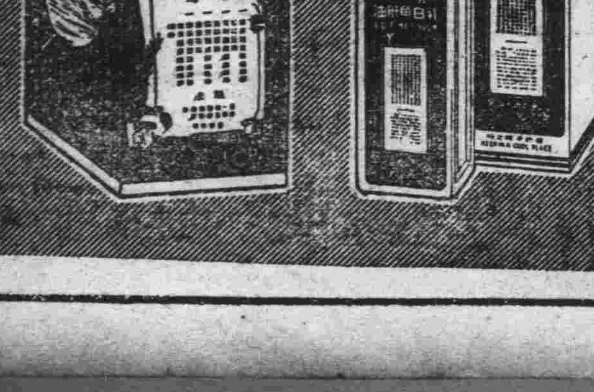

滬各界代表昨日舉行 擁護中央討逆會

出席三千餘人組迎蔣代表團 宣誓效忠黨國擁護蔣委員長 通電各方一致聲討掃蕩張逆

本市市黨部以張逆學良乘剿匪勝利之際、背叛黨國刦持主帥、全國民衆極度憤恨、爰於昨日下午二時假市商會大禮堂舉行「上海市各界代表擁護中央討逆大會」、出席各機關團體學校黨部代表三千餘人、當場宣誓、壯嚴熱烈、得未曾有、茲詳誌如下、

滬市各界擁護中央討逆大會宣誓時之熱烈狀况 (啓昌攝)

▲會場佈置 會場假市商會大禮堂、大門前懸黨國旗及白布橫額、上書「上海市各界代表擁護中央討逆大會」字樣、白布標語兩條、上書「擁護民族的救星蔣委員長」、「打倒民族的罪人張逆學良」、會場正中交叉黨國旗、及總理遺像、秩序口號分粘兩旁、會場四週及內外走道、滿貼標語、景象非常嚴肅、

▲到會代表 市黨部吳開先、陶百川、市政府周雍能、司令部陸京士、公安局蔡勁軍、社會局鄭傑、外交處盛金彰、高二分院戴鴻荃、二特區法院王思默、上海僑務局譚仲綠、市保衛委員會姜懷素、市審計處談幷華、郵政局顧瑠章、總工會周學湘、一特區市民會胡鳳翔、二特區市民會闞靜岩、法租界納稅華人會黃香谷、地方協會黃任之、穆藕初、會計師公會何元明、律師公會毛雲、合作事業促進會杜夢森、中國勞働協會水祥雲、郵務工會張一道、中學教聯會王學權、市商會曹志功、市農會俞振輝、碼頭業務所吳子瑛、市漁會析梵僧、勞工教育會馬有風、全國郵務總工會張克昌、中國教育電影協會楊敏時、南區市民會胡壽祺、婦女會林克聰、婦女協進會蔡金瑛、市教育會黃克貴、市禁烟會龐子冰、基督教自立總會王鴻、新運會姜豪、滬社沈階升、國貨維持會朱世德等、及火腿、綢緞、橡膠、柴炭、書業、鮮猪、人造絲、南貨、鮮與、熱水瓶、玻璃、國藥、電器、汽車等同業公會、十區棉紡、一區水電、六區繅絲、五區民船、肩負、製茶、軍服、電梯、四區清潔、衛藥、一區水木、輪船、木業、六區水木、五區火柴、茶葉、染業、藥業、四區捲菸、五區捲菸、五區棉織、醫業、九區皂燭、清酒等工會、暨復旦、光華、暨南、同濟、大同、中公、法政、大夏等大學、新亞、男女民立、國光、南洋、大夏、華東、敬業、齊美、愛國、曉明、徐匯、僑光、惠靈、國華、開明等、東明、南萤、立達、虹路、思敬、西成、上公、德智、尚在等小學及各同鄉會代表三千餘人、

▲大會職員 主席團潘公展、吳鐵城(周雍能代)、童行白、張壽鏞、楊嘯天(陸京士代)、朱應鵬、王曉籟(金潤庠代)、蔡勁軍、杜月笙(王撥卡代)、俞振輝、黃造雄等十二人、紀錄章恭葛朱徵森杜夢森、司儀張漢雲、招待主任黃香谷、招待黃謂吳顯仁李柏青王國屏朱養吾鄢克定郭明庭曹潤身包惠忠等、糾察主任張伝、糾察夏蔚卿余耀璇楊德安任斌吳慶鏞李志祥等、並由公安局派警維持會場秩序、派軍樂隊參加奏樂、

▲開會儀式 (一)開會、(二)奏樂、(三)唱黨歌、(四)向黨國旗及總理遺像行最敬禮、(五)恭讀總理遺囑、(六)為西安殉難烈士靜默三分鐘、(七)主席報告、(八)演說、(九)討論提案、(十)呼口號、(十一)奏樂、(十二)散會、

▲主席報告 行禮如儀後、首由主席潘公展報告、略謂今天為我國上海市各界代表在此舉行擁護中央討逆大會、想各代表參加此會、必抱二種心理、(一)即我們痛恨張學良在西安叛變、刦持領袖、在民族復興的進程中、受此重大打擊、而張學良迄今尚無悔禍表示、甘為國民公敵、所以我們對此極表痛恨、我們覺得一切叛逆的力量、在中央討伐之下、必無倖存之理、全國民衆在中央領導下討伐叛逆、大家抱着「有叛逆即無我們」、「有我們即無叛逆」的決心、則勝利必屬於我們、對學良叛變、無論朝野、無不表示痛恨、在中央未下討伐令前、全國各省市黨局人民紛請討伐、中央初擬賜以一自新之路、故在十二日緊急會議中、尚抱寬容態度、等候三四天之久、而張逆仍無悔禍之心、故中央不得已於十六日毅然下令討伐、(二)經此事變、全國民衆得到一總測驗、自十二日至現在、已有十二天、全國民衆萬衆一心、在中央領導之下、鎮定應付、往日外人蔑視我國人、總以為我國人是無組織、無團結、可是在此事變中、全國民衆一致表示痛恨、並在中央領導之下、持以鎮靜、此即表示團結的最大力量、而政府亦能始終依照固定政策、嚴厲執行、此亦足表示中國為一有組織有紀律之現代國家、西安事變以後、學生安心求學、工人安心作工、工商業暨金融界絕不因之稍受影響、故如無西安事變、則此種力量、尚無機會表達、我們在事變中獲此極好的測驗成績、引為非常安慰的、尚望各界代表、仍以有組織守紀律的精神、擁護中央、貫澈國策、討伐叛逆、使叛逆見而寒心、更使政府不以叛逆破壞而影響復興民族之大業云云、

▲演詞併誌 潘氏報告畢、次由一市長代表演說、略謂我們領袖蒙難在西安已有一天、全國人民凡有國家思想者、莫不悲憤塡膺、願我領袖告心祇詣、奮鬥十年、掃蕩軍閥、奠定革命基礎、使全國政治軍事社會、完全到統一的局面、造成了新時代國家、目前綏戰緊張、抗敵勝利正在開展之際、不意晴天霹靂、發生西安事變、張逆等現尚不知悔過、叛賊不除、我們國家民族、永無復興之望、我們全市同胞、應擁護中央、大張撻伐云云、(二)、張壽鏞演詞、略謂近十年來我國政府與人民、由蔣先生領導努力、才有現在成績、過去兄弟與蔣先生素來熟識、最近兄弟與蔣先生說過、獨自東奔西走、實太危險、但蔣先生自信為國家民族而忙、毫無私慮、不必顧慮、可見蔣先生坦白心理、現對敵人已稍有辦法、若有良心者、決不願破壞千鈞一髮的國家、今張學良刦持最高領袖、無異刦持全國同胞、是不忠不孝不仁不義、才有此行為、唯有擁護中央討逆、繼續剿匪抗敵、貫澈國策云云、(三)、蔡勁軍演詞、略謂張逆父仇不報認賊作父、是謂不孝、出賣東北隊伍、作個人的犧牲、是謂不忠不義、叛黨禍國、以德報怨、是謂不忠、不孝不孝之人、人人得而誅之、我們全市同胞、莫不竭力擁護中央、討伐叛逆、迎護領袖、以貫澈到我們民族復興的目的云云、(四)、劉鶴章演詞、略謂此次張良叛逆行動、可表現全國人民擁護中央和領袖的力量、也可以測驗出國民黨的領導力量、我很相信黨的力量和主義、能打倒一切邪說謬論、以後必能更進一步團結復興民族、打倒叛逆、我們此時應設法把領袖營救出來、一面援助前方將士及鞏固後方治安、我東北四省同胞、尤應需站除此國賊云云、

▲通過提案 演說畢即討論提案、議決(一)、通過電中央擁護討逆、(二)、通過宣言(附後)、(三)、通過電請何部長迅飭師干、掃蕩叛逆營救蔣委員長、(四)通過通電全國一致聲討、(五)、通電忠告東北將士幡日反正護送蔣委員長回京、(六)、通過電勸楊虎城護送蔣委員長返京、(七)、通過電綏遠剿匪將士繼續努力剿匪、(八)、議決組織代表團、迎護蔣委員長、(代表姓名錄後)(九)、議決宣誓效忠黨國擁護蔣委員長、旋即呼口號奏樂散會、

▲組代表團 本會議決由全市各界推代表五十人組織迎護蔣委員長代表團 姓名如下、虞洽卿(航業公會)、王曉籟(市商會)、杜月笙(地方協會)、駱清華(市商會)、奚玉書(會計師公會)、毛雲(律師公會)、童行白(童子軍理事會)、姜懷素(市黨部)、朱應鵬、周學湘(總工會)、崔唯吾(四社總經理)、胡政之(大公報)、民報、何西亞(時報)、俞振輝(農會)、黃造雄(教育會)、翁之龍(同濟校長)、何炳松(暨南校長)、張壽鏞(光華校長)、樊仲雲(文化協會)、李慶譚(暨南學生)、王克遒(復旦學生)、鍾煥新(大夏學生)、劉樹銘(光華學生)、姚際唐(同濟學生)、任甚成(交通學生)、馬維才(商學院學生)、沙榮存(滬江學生)、邱友蓉(法學院學生)、葛仲輝(持志學生)、楊汪曼雲(市聯會)、褚輔成(法學院)、修進(律師公會)、張九容(復旦學生)、鄭瑞發(同濟學生)、林紀緒(商學院學生)、潘博良(持志學生)、汪太儀(暨南學生)、吳慶寅(大夏學生)、魏思琦(光華學生)、關培(交通學生)、徐漢文(中華書局經理)、王德勤(法學院)、鄭蓀玉(東吳)、石茂年(大同大學)、李鵬珠(上海醫學院)、王仲堯(中法工專)、羅靜波(同德)、

▲全體宣誓 議決宣誓後、全體代表當場起立、舉右手宣誓、誓詞錄下、「敬忠黨國、擁護蔣委員長誓詞、余誓以至誠、誓死效忠黨國、實行三民主義、擁護蔣委員長、務使領袖安全行使職權、領導全國繼續奮鬥、復興民族、謹誓、中華民國二十五年十二月廿四日、宣誓者×××簽名」

▲發表宣言 「上海市各界代表擁護中央討逆大會宣言、溯自九一八以來、我國家外受强鄰之侵略、內遭赤匪之騷擾、國難嚴重、危如累卵、幸得我蔣委員長砥柱中流、撐持危局、秉堅苦卓絕之意志、定安內攘外之方針、夙夜憂勤、任勞任怨、用能掃蕩赤匪、奠定統一之大局、進而發揮民族自衞之精神、加緊禦敵救亡之工作、迨僞匪犯我綏邊、我前方忠勇將士、在蔣委員長領導之下、於冰天雪地中、一戰而克百靈廟、再戰而收復大廟、此固吾民族復興之起點、全世界人士、所不否認之事實也、不圖值此綏邊禦侮捷報頻傳、收復失地甫開端緒之際、狼子野心之張逆學良、竟於勾結赤匪、此種叛變行為、直欲燃赤匪之死灰、毀民族之團結、墜國家之紀綱、破抗敵之陣線、張逆學良實為罪魁、理應誅之大法、以昭炯戒、我中央為蔣委員長則以大敵當前、姑不追咎既往、原冀該逆遷善改過、努力自新、奮勉治軍、讎其所用、不謂該逆不久稽顯戮、恃罪我行之際、竟復包藏禍心、以怨報德、乘蔣委員長及諸將領會商大計之際、突行刦持領袖、稱兵要挾、行同盜匪、罪不容誅、凡我國人、應共棄之、此其一、蔣委員長忍辱負重、艱苦備嘗、其日以月之經營、皆復興自强之基礎、最近我國統一之完成、國防之漸固、國內政治經濟之猛進、國外地位之增高、胥賴蔣委員長堅苦卓絕慘澹經營之收獲、今蔣委員長正在積極佈置抗敵之國防、下雪失地之奇恥、而張逆學良竟敢刦持全國之統帥、使不能執行其意志、其影響於抗敵禦侮者、必非淺鮮、論其罪逆、實深於為虎作倀之漢奸、漢奸不勦、國難未已、凡我國人、有志勦奸禦侮者、應共起而誅之、此其二、紀綱為國家之所托命、紀綱不振、何以為國、今張學良以一軍人、刦持統帥、妄作主張、敗壞紀綱、莫此為甚、顧猶欲竊救國之名、以自文其惡、人非牛豕、詎受其欺、況所列救國之謬說、無一而非誤國禍國者乎、「言容共」則國情所不容、而實無異於勾通赤匪、「言聯俄」則無異作赤匪之囈語、而忘異族之垂憐、「停止剿匪」將何以安定民生、「改組政府」則直欲顚覆國本、凡我國人之擁護中央政策者、不願坐視紀綱之敗壞者、應共起撲殺此獠、以維紀綱於不墜、此其三、當茲領袖蒙難、國本動搖、敵氛未靖、叛亂復作之際、彼甘為虎倀之奸人、喪盡天良之政客、不免相率蠢動、乘機搆煽、就國家民族之立場言、胥為人民之公敵、吾全國各界、丁此難危、應各勃忠於國家、救護吾領袖、一方則擁護中央、討伐叛逆、一方則集合羣力、維持治安、務使吾國家雖遭空前之事變、領袖雖受一時之刦持、而國策則始終貫澈、人心則安定爲恆、庶幾無負於蔣委員長堅苦卓絕之教訓、此其四、總之、張逆學良、喪心病狂、稱兵作亂、內則勾通赤匪、外則阻礙我國策、背叛國家為不忠、不報父仇為不孝、荼毒生靈爲不仁、刦持領袖爲不義、充此不忠不孝不仁不義之所爲、是眞神人之所共憤、天地之所不容、討逆勦奸、剿匪禦侮、國民天職、義不容辭、謹此宣言、共殲大逆、」

▲擁護討逆(電中央擁護討伐叛逆) 南京中央黨部國民政府鈞鑒、慨自西安叛變、全國震驚、凡屬血氣之倫、莫不同聲痛憤、旬日以來、朝野上下、均一致主張嚴厲制裁、以肅國家綱紀、乃張逆學良、毫無悔禍誠意、始則詭求中央從緩討伐、以作緩兵之計、繼則調兵遣將、企圖完成其叛黨禍國之陰謀、當邊陲匪偽告緊之日、正全國上下一致禦侮之時、張逆學良、身負剿匪重任、應如何效忠圖報、以無負國家之重託、乃因剿匪而通匪、因通匪而資敵、且刦持統帥、拘執將領、犯上作亂、無所不為、全國人民以該逆有亡家亡國之痛、當變起之日、猶存投鼠忌器之心、不謂該逆梟獍成性、怙惡不悛、似此大憝不除、則禍將無底止、姑息適以縱奸、應請中央迅令前線、立加撻伐、殲滅此獠、以肅紀綱、而張正義、本會願率三百五十萬市民、誓為後盾、臨電不勝憤懣待命之至、

▲通電聲討(通電全國一致聲討) 衛略、張逆學良、以喪師失地待罪之死囚、重膺邊疆剿匪之重任、應如何效忠黨國、戴罪圖功、乃因剿匪而通匪、因通匪而資敵、刦持統帥、拘囚將領、喪心病狂、莫此為甚、且據日來傳說、該逆變難迄今、仍無悔禍之心、一面請求中央、從緩討伐、以作緩兵之計、一面則積極作軍事上之準備、是其叛黨叛國之陰謀、已昭然若揭、若不速加討伐、則其養癰貽患、國難將愈益加重、語云、毒蛇螫手、壯士斷腕、除請求中央立即加以討伐殲滅此獠、營救蔣委員長外、應請全國一致主張、共伸正義、臨電迫切、佇候明教、

▲兩路大會 本市京滬滬杭甬鐵路特別黨部、以張學良背叛黨國、刦持統帥、扣留剿匪抗敵將領、陽擬禦侮剿匪、實為民族之罪魁、中央已下令討伐、因特會同路局及兩路工會召集全體同人及各扶輪小學各職工學校代表、舉行擁護中央討伐大會、定於今日上午九時、在路局大禮堂開會、並同時舉行全路同人宣誓效忠黨國、擁護革命領袖蔣委員長、黨部職員與路局職員暨工會職員、今日九時起、分批宣誓、沿線各段廠站所職員及員工、就其服務所在地宣誓、統限於今日一律舉竣、在十二月二十五日請假或因公出差員工、不能到場宣誓者、應於假回任後補行宣誓、各扶輪小學教職員學生、在下星期一於紀念週後分別宣誓、又電云、急南京軍政部轉討逆軍何總司令暨劉副總司令勛鑒、篠電奉悉、張逆學良、刦持委座、犯上作亂、叛國通匪、冀圖破壞統一、顚覆政府、實屬蕩紀滅綱、執事總師領干、揮淚叫討、逖聽之餘、莫銘欽慰、本路兩萬五百員工、誓死擁護中央、並為總座後盾、請迅大軍西指、掃平叛逆、迎護統帥、以振紀綱、而固邦基、特電奉復、竚候捷音、京滬滬杭甬鐵路特別黨部叩迴、

▲保安黨會 張逆學良稱兵犯上、刦持統帥、毀蔑法紀、本市保安團隊黨務指導委員會、曾發電忠告、冀其自拔來歸、護駕釋兵、奈該逆執迷不悟、迄無悔禍表示、該會以國賊不兩立、亟應召開討伐叛逆大會、藉申義憤、惟自西安事變後、團隊防務更繁、召集匪易、除派員分赴各隊報告眞象外、今日適值雲南擧義第二十一週年紀念日、該會特召集各級黨部及各團隊代表舉行紀念大會、並將擁護中央討伐叛逆大會、合併舉行、

▲綢緞業電 本市綢緞業同業公會昨電南京軍政部轉討逆軍何總司令劉副司令勛鑒、本會昨日召集會員大會、羣情憤激、一致議決、致電張學良作最後忠告、文曰、西安張漢卿先生鑒、自執事擁兵叛變、刦持統帥、致抗敵乘勝之師、燃共匪已死之灰、道途側目、軍民切齒、天下洶洶、皆不欲與執事同覆滅、內則中央政府已明令討伐、外則國際輿論、亦同聲詆斥、宇宙雖寬、幾無執事容身之所、僅餘之一線生機、惟在執事迷途知返、不遠可復、則中央與吾將委員長寬厚博大、尚可由予矜全、乃荏苒旬日、仍未聞執事護送領袖與被刦諸長官至安全區域、豈以為有數萬衆之衆、遂可負固一隅耶、須知順逆利害之辨、縱可朦混於一時、決不能為欺於永久、執事能保部屬、永不憬然醒悟乎、必至變生肘腋、禍起蕭牆、則執事無葬身地矣、抑因羣小環侍、陷溺已深、不克自拔耶、則執事春秋鼎盛、正當有為之年、懸崖勒馬、功罪牛減、悔禍補過、機不可失、時乎不再、惟執事自決、本會昨日召開會員大會、僉以執事一轉念間、危害國家、羣情憤激、一致決議、電請執事克日護送領袖至安全區域、並自來京請罪、當可由予矜全、謹致最後忠告、惟執事實利圖之等語、吾公奉膺特命、總領師干、聲罪致討、萬衆欽慰、尚祈鑒內指、掃蕩叛逆、迎護領袖、以奠國本、民族幸甚、特電擁護、並候捷音、上海市綢緞業同業公會第七屆會員大會叩、

本市黨政機關 會銜佈告防止工潮

勞資雙方應共體時艱 警備部嚴禁散佈謠言

本市市黨部市政府為當此國難時期、地方秩序尤應共同維持、茲為防止工潮、發生糾紛起見、昨特會銜佈告云、「照得際此國難時期地方秩序極關重要、工商各業勞資雙方、尤應共體時艱、各安生業、不得發生糾紛、本會府為防止工潮、維持地方治安起見、合亟會銜佈告、務望各業資方力持大體、不得於此時期、藉端裁工減資、致貽口實、其各業職工、亦不得任意怠工罷工、均宜本互助精神、泯爭議於無形、倘有不法之徒煽動工潮、危害秩序、自當立即嚴厲拿辦、不稍寬貸、其各凜遵毋違、切切此布、」

淞滬警備司令部昨為嚴維地方秩序發出佈告云、「查自西安事變發生後、本市內已奉令宣告戒嚴、業經佈告在案、惟淞滬地處要衝、華洋雜處、仍恐有不良份子、藉然思逞、特再剴切曉諭、嗣後如有於本市內散佈謠言、擾亂治安、破壞金融、侵害外僑、或非法集會結社、遊行示威、罷工罷課者、一經查獲、概以軍法從事、除飭各軍警隨時嚴密偵查外、合亟佈告週知、仰各界人等一體凜遵毋違、切切此佈、中華民國二十五年十二月二十四日、司令楊虎」

上海市壯丁二千餘人 宣誓救護領袖出險

陝變發生、蔣公蒙難、上海各界人士聞之、異常憤慨、旬日以來、張逆學良、仍無悔過誠意、領袖亦未脫險、本縣第二期受訓壯丁二千五百餘人、咸願以熱血頭顱、獻於中央、救護領袖、掃蕩叛逆、爰於前(念三)日上午九時、全縣受訓壯丁、除二四五三個區距縣府較遠、同時全體集結、各該區宣誓外、一二三兩區壯丁三百餘人、齊集縣府大禮堂、宣誓效忠領袖、第三屆督察專員公署郭委員鴻志、李縣長直夫、劉教官申等、均蒞場監誓、行禮如儀後、由第一區民校校長丁鴻章領導壯丁宣讀誓詞、其詞曰「某、誓以至誠、擁護領袖、願以頭顱熱血、獻於中央、擁護領袖、救護領袖出險、自立誓之日起、願在中央統一領導指揮之下、負荷救護領袖出險責任、雖赴湯蹈火、決不後人、不達目的、誓不止、此誓」、宣誓畢、首由郭委員鴻志致訓、嗣由李縣長直夫、劉教官申相繼訓話、詞意均最勉壯丁擁護領袖、效忠中央、尤以李縣長直夫、對西安事變、以及張逆過去種種行為、闡述頗詳、語極慨憤、全場空氣至為緊張、情緒亦極熱烈、末由丁校長領導高呼、一、蔣委員長是我們惟一的領袖、二、蔣委員長是我們國家救星、三、蔣委員長是我們民族復興的導師、四、我們要復興民族、必先要救護委員長出險、五、我們要救國家、必先要掃除叛逆、六、我們誓死救護委員長出險、七、擁護領袖、八、擁護中央、九、三民主義萬歲、十、中華民國萬歲等口號、至十一時許、始各整隊而返、

滬陝間電訊仍阻

滬陝間之有線無線電報、念四日仍完全阻斷、至於上海與蘭州間之電報、亦不甚暢、

通云、

今日雲南起義 舉行紀念會

今日雲南起義第二十一週年紀念日、本市市黨部特定今日上午十時、在該部大禮堂召集各界舉行紀念大會、本市雲南旅滬同鄉會並於今日下午二時在八仙橋青年會舉行慶祝大會、全市各機關團體學校並懸旗慶祝、銀行公會錢業公會暨各銀行錢莊均休假一天、

張學良之機師來滬 ▲傳係代張提取存款

(神州社云)張學良私人飛機師美人拜耳、日前由漢搭中國航空公司機飛京、前據本埠關係方面消息、拜耳氏已於前日由京來滬、拜氏來滬後、行蹤頗祕、按拜氏與張學良關係極深、張氏平常重要文件及私人資產、過去會多由拜氏名義存於外商銀行、故此次拜氏由漢轉道來滬、聞事前得有張氏密電、係前來代提張氏存儲銀行之款項云、

時人行蹤

▲鄒魯 中央常委鄒魯氏、前日乘坐昌興公司之亞洲皇后號輪離港北來、定於今日上午十時半到滬、停泊於公和祥碼頭、鄒氏預定到滬之後、即將入京、與中樞各要人共同應付陝變、今日與鄒氏同輪到滬者、尚有中委鄒翼羣及中大農學院院長鄒樹儀兩氏云、

▲徐堪 財次徐堪、及揚子江水利委員會委員長傅汝霖兩氏、念三日晚聯袂乘夜車離京來滬、念四日晨七時許抵此、徐氏此次係奉命赴滬料理滬上金融、到滬後、於上午十時許、往中央銀行處理要公、並會晤中央銀行副總裁陳行等、有所商談云、

▲賀耀組 駐土耳其公使賀耀組、前日來滬、料理私事畢、業於昨晚、乘十一時夜特快車返京云、

▲意大使 意大利駐華大使羅亞谷諾、日前再度晉京、探詢西安事變情形、慰問蔣委員長近況、留京二日、前日下午、謁見孔代院長、於前晚乘十一時夜特快車離京返滬、昨晨七時許抵北站下車、當返海格路官邸休息、處理館務、隨時將再晉京云、

▲田尻 日使館一等書記官田尻、念二日奉該國大使川越之召飛京、備供垂詢、公畢、經即於前晚乘十一時夜特快車離京、在晨七時許抵返滬、返寓稍息、旋即至使館辦公、會晤使館參事官若杉、情報部長吉岡、駐滬總領河相等、傳達一切、

梁和鈞談 所得稅如期開徵

▲元旦起實行全國一律舉辦 ▲征收機關提請立法院通過

所得稅開征在即、財政部已加派各省市籌備專員、積極進行、準定於明年一月一日起實行、記者昨訪財政部所得稅事務所駐滬辦事處副處長、兼上海市籌備專員梁和鈞氏、承告中央實行所得稅、準如期開征、決不展緩、三數日內財政部即可正式公告實行、所有各省市、均已同時着手籌備、皆能遵令舉辦、起征第二類銀行存款公債利息、及外僑營業等所得稅、定元旦日實行、仍由各徵稅機關、直接交中央銀行收解、徵收所得稅機關、現正提請立法院審議、因所得稅為國家合法稅收、稅收機關為國家合法機關、故俟正式通過後、即可定名、所有掌理職司、即由目前各省市籌備專處負責進行云、

日駐滬陸戰隊 定明晨舉行演習

同盟社息、日本駐滬海軍陸戰隊、定於二十六日未曉聯合泊滬諸艦陸戰隊、舉行本年度最後演習、其區域包含虹口方面及滬東滬西工場地帶、

僑滬各國官民 今日慶祝耶誕節

今日為耶誕節、僑滬各國官民、年例大舉慶祝、美領署自昨日下午起、已停止辦公、休假三日、美領署自今日起、休假二日、各國領署休假一日、其他法意比等國領署、及各機關各外僑艦、均自今日起、休息二日不等、所謂聖誕之夜、江西路紅教堂舉行午夜禮拜、各跳舞場飯店酒吧間均通宵營業、利市三倍、今各禮拜堂、一律舉行祈禱、

法租界當局 禁止餽贈公務人員禮物

本埠法總領事鮑篤芝、近以冬至及年節將屆、每有界內居民、購備禮物、餽贈領事館工部局及捕房等各機關公務人員、藉資聯絡感情、查此項舉動、有違法國法令、因特重申禁令、勸告各界、勿作無謂舉動云、

鷓鴣菜效驗確證

贈送日曆

姓名 高詠 年齡 九個月 籍貫 南京 家長 高志成 住址 南京大紗帽巷念二號

凡到本滬行購買鷓鴣菜一盒者贈送最新式大掛曆一隻 多購多贈 備有款式多種 皆摩登美觀 任由選擇 贈完即止 批發不論多少 皆贈一隻 為限鷓鴣菜一盒四角半

南京路七四三號 宏興藥房滬行啓 電話九五四〇四

德國 忽蘇爾 咳嗽氣喘藥

全國藥房 均有出售

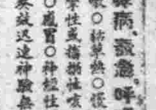

治療 無論咳嗽、哮病、氣急、呼吸困難

中國獨家總經理 華商廣滬西藥行

唐有壬被難一週年紀念
唐氏親友今日奉經
汪主席曾親撰墓表

故中央委員唐有壬氏、於去歲十二月二十五日、在滬寓被狙擊逝世、今日爲其週年祭、唐氏家屬、以時變關係、不願有所鋪張、僅由親友等發起、在本埠公共租界孟德蘭路護國禪寺奉經紀念、並不舉行何等儀式云、汪主席所撰墓表、已於月前寄到、茲錄其原文如下、

▲唐有壬先生墓表　唐君有壬、以民國二十四年十二月二十五日、被狙擊殞於滬寓、明年二月、葬於滬西萬國公墓、其家人及知友、以表墓之責、屬之兆銘、謹按君諱林、以字行、紀元前十八年歲次甲午六月二十日、生於湖南瀏陽之西鄉、祖諱寶嶠、字壽田、邑之名士、以孝行稱、考諱才常、字佛塵、庚子之役、成仁鄂渚、其弟次塵、亦就義長沙、死事之烈、炳在史冊、君其時纔七歲、壽田先生家故貧、旣悉力以撫諸孫、於革命黨人之瀕於危難者、復解衣推食以佽助之、其高懷篤行、詳桃源蕭坪荄所著瀏陽唐太公傳、君幼受教於祖、自庚子至己酉、避地十載、其間嘗隨兄圭良東渡日本、偕弟卜年同入上海三育學校、至庚戌、始歸肄業於湖南高等實業學堂、辛亥武昌舉義、焦達峯陳作新黎錫圭諸黨人響應於長沙、君顧與其事、元年以後、留學日本、八年畢業於慶應大學、歸國、佐兄圭良在漢口、創長江日報、翌年北行、任職於中國銀行、君夙專精於經濟財政之學、至是益肆力焉、國情、所得至深、復爲大學教授、及報館撰述、發抒所蓄、博綜精識、其與王世杰周鯁生楊端六丁燮林諸君所發刊之現代評論、尤爲世所重、二十年、中國國民黨第四次全國代表大會、舉爲候補中央執行委員、二十一年在黨部、任中央政治會議秘書長、在政府、任立法院委員、旋任外交部次長、二十四年、第五次全國代表大會、舉爲中央執行委員、及調任交通部次長、此數年間、國難日深、君盡瘁所職、其於外交、尤日夜勞心焦思、以求所以救亡圖存者、平日對於世界大勢、中日關係、篤信總理之遺教而死守之、對於黨部及政府之決議、悉力以赴、勞苦無所避、疑謗無所辭、中國積弱久矣、益之以頻年喪亂、外患之來、又迫於眉睫、應之以輕率、固足戕國家之生命、持之以隱忍、又足傷國家之人格、國力以銖積寸累而增、非可期效於旦夕、犧牲非可託以空言、其操心之危、慮患之深、固非可盡人而喩也、其被狙擊、或者以爲數年以來、存亡危急、不可終日、身任折衝、不能使人無缺望者、以至於此、然君則置毀譽死生於度外久矣、君殁年僅四十有二、國民政府明令彰其忠藎、厚加撫卹、夫人氏歐陽瓔琭先生之孫女、子又成滿成、女三成達成、皆幼、君天性純摯、於其考佛塵先生身死國事、念念不忘、每爲兆銘語及辛亥長沙光復事、差以繼志述事爲慰、且曰吾母泣血十餘年、至是始爲兒輩一笑也、及君之殁、家人念太夫人之篤老、祕不使聞、嗚呼、君留學東京時、黃克强先生見其英年奮發、歡喜感傷、言曰、佛塵有子、其信然矣、君生平行事、具於其弟卜年所爲行狀、其友黃濬所爲事略、茲舉其大者、以表其墓、汪兆銘

中外銀行合作 維持外匯已成功
外匯交易業已恢復常態
孔財長對外商表示感謝

自西安事變發生後、中央中國交通三銀行外匯交易驟盛、當時三行會議、竭力維持、務使穩定、並由英商匯豐銀行等之合作協助、對外匯交易、本過去穩定外匯政策、仍由三行無限制買賣、現事變漸趨緩和、外匯交易、已恢復舊態、中央銀行每日外匯掛牌英匯一先令二辨士半、美匯三十美元、與前定標準數相同、財政部長兼中央銀行總裁孔祥熙氏、對外商銀行之好意合作協助、表示感謝云云、

九省長途電話 小幹線大部完成
俟京漢等大幹線完成後
九省全線即可全部通話

籌設二年之九省長途電話、滬閩、京漢、京津、平漢、等大幹線、迄今猶未完竣通話、據記者探悉、滬閩線上海至杭州段、早已通話、但杭州至福州段、崇山阻隔、工程頗感困難、且該地人民、常將話線毀壞、現滬閩線正在積極籌設中、至京津線、浦口至濟南段、工程已告竣、天津至濟南段、因時局關係、現工程暫停、京漢線上海至蕪湖段已通話、全線設線工程、大半已完成、惟徐家匯、九江、南京之無線電台工程、仍未完竣、故全線通話有待、平漢線各部工程、設線工程即可完竣、但在英標準電氣公司訂購之無線電台材料、猶未來華、故工程無大進展、聞九省長途電話之小幹線、大部已完全告成、俟大幹線工程完竣後、九省全部即可通話云、

公安局擴大 禁毒宣傳第二日

本市公安局、自念三日起加緊擴大禁毒宣傳後、工作情緒、特別緊張、昨日(念四)爲宣傳之第二日、該局派定宣傳工作人員、仍照規定區域、分批組織宣傳隊、出發宣傳、其時間爲上午九時至十一時、下午二時至四時、早晨特別注意於菜場茶樓等處、下午則多往遊戲場、及其他工廠、公共場所、至所定宣傳方式、爲(一)挨戶勸導、(二)演講、(三)張貼或散發宣傳品、聞該局尙擬於最近期間、舉行大規模之遊行、再此次宣傳綱目、約有四點、(一)勸告吸用烈性毒品之人、趕於今年內、速爲自行戒絕、(二)勸告製造運售毒品者、及早改業、(三)勸告房東、勿以房屋租給製造運售吸用毒品之人居住、(四)其他關於毒品之禍害、及禁毒治罪暫行條例科刑之嚴厲、另行詳細解釋、以爲宣傳資料、此次並挨戶查擠、未經換照烟民、速行換領第三期戒烟執照云、

蘇嘉鐵路 元旦起辦國內聯運

蘇嘉鐵路自本年七月十五日起、正式通車營業後、所有以前京滬滬杭甬兩路聯運、及國內聯運客貨運輸、向須取道上海者、以有捷徑可通、客商不願再行繞道、故該路爲謀車輛運輸經濟便捷起見、均有加入國內聯運之必要、爰經呈准鐵部、自二十六年一月一日起、先行加入國內聯運、惟僅作爲客貨聯運時之經行路、暫不辦理起運及到達、其詳細辦法、亦經分別訂定、呈奉鐵道部指令聯字第一〇九一七號照准云、

華洋義賑總會 整理民生渠已竣工

綏遠民生渠、係本埠河南路五〇五號中國華洋義賑救災總會工賑成績之一、開浚於民國十七年秋季、歷時四載、共用工款七十五萬元、完成西部工程、始移交綏省水利公會接管、嗣因財力支絀、無形停頓、以致日久泥沙淤積、難資灌溉、本年九月、該會復議疏浚、派令工程師張季春、撥款一萬五千元、前往薩拉齊縣之土合氣、設立辦事處、會同地方長官、招工整理、動工以來、進行甚爲順利、不一月間、大部完成、業於本月十九日行水入渠、平均約深六尺、流行亦殊暢達、經此附近田畝、可資灌溉、農民無不色喜、

國貨運動聯合會 昨舉行四次執委會
▲報告一年來工作及收支帳略

本市國貨運動聯合會、於昨日下午五時、舉行第四次執行委員會、到林康侯胡西園、潘仰堯黃任之鄭澄奎王性堯、諸文綺張惠康、莊平徐鍼若孫道勝、公推林康侯主席、行禮如儀、首由主席報告一年來工作情形、及收支帳略、旋經議決各案如下、(一)審查念五年分收支賬略案、議決、推請林康侯延會計師担任審查、(二)提議本會本年份工作概況、已見報告、現念五年即將屆滿、明年應否繼續進行、請討論案、議決、繼續進行、(三)本會念五年組織大綱、是否繼續有效、有無應行修改案、議決修正作爲草案、提交下屆大會討論決定、(四)應否推員起草念六年分工作大綱案及預算案、議決推定總務國內國外三組正副主任會同擬訂、(五)提議本會舉辦家庭訪問工作期限、原定至念六年一月十五日終止、檢討過去成績、及實際需要、應否繼續辦理、請先決定原則、再行提交家庭訪問組會議討論案、議決、原則上應繼續辦理、並列入念六年份工作大綱、實施辦法、提交家庭訪問組討論、(六)提議本會舉辦國貨播音演講、其日程排至本月念九日爲止、明年應否繼續舉辦請討論案、議決繼續舉行、(七)提議本會推請陸禮華女士、於赴湘鄂皖贛四省考察教育時、順帶考察國貨團體狀況、陸女士已於本十二日事畢返滬、送來考察報告一份、本會應如何表示慰勞案、議決、本會新年大會時、茶話歡迎、並函謝、請定期播音報告經過、(八)提議本市各中學學生、勸用國貨團來函、列舉左列四項、請求予以協助案、議決、保留、

寶山海塘 現開始興修
省府撥款九萬元

淞口寶山一塘、淞滬嘉太等數縣水利屏障、關係農田灌溉非常重大、故江南水利工程處、鑒於欲求塘堤堅固、免罹水患起見、爰在派員查勘後、即擬具興修海塘實施工程計劃、經呈省核准、撥付全部工程經費九萬元、包括松太各段、並在寶山組織工程事務所、委劉也秋爲主任、前日已開始修築石洞楚城涇段等出險工程云、

滬南市倉庫落成
明日招待各界參觀
造費念一萬容量五千噸

上海市公用局建造之滬市倉庫、業已落成、定二十六日下午二時、招待各界參觀、該倉庫共分五層、每層面積爲一萬一千六百平方英尺、容量爲五千噸貨物、自今年六月由萬瑞和營造廠開始承造、業已完成、總計建造費國幣二十一萬元、設備甚爲完備、如裝自動滅火機、自動防火門、卸貨機、豎電梯二座、每座載重爲二噸、由民生實業公司承租、爲堆藏貨物之用、

中西房屋 住戶納繳總捐辦法

公共租界中西各式房屋市政總捐、其春季自一月一日至三月三十日爲止、應於一月一日起支付、惟市民注意者、即西式房住戶、應自向江西路二〇九號捐務處繳納、工部局並不另派員投索取云、

工部局 定期發還公債本息

茲據工部局情報處消息、關於一九二五年工部局六厘公債、局方茲擬有辦法、將於明年六月三十日發還、凡持有該項債券者、可於明年六月三十日、可六月三十日以後任何日、持券前往江西路〇九號工部局財務處兌取現金、惟債券背面、須往登記原戶簽署、始可效力云、

工部局銀行 一月份起接受存欵

工部局辦理市政投資銀行 一九三七年一月份存欵、利息四厘半茲已定於新年一月二日(星期一)接收、其地點仍爲江西路工部局財務處公債銀行組云、

切麵業公會 昨向市社會局請願

本市機製切麵業公會、因近來麥貴米賤、麵粉價格高漲一倍以上、切麵營業大受影響、全市同業之生計難以維持、經兩度具呈社會局、請求抑平價格、茲因粉麥兩價依然上漲、故商日又經會員大會議決、公推王錦文徐金發吳金庸等代表全體同業向社會局請願、昨日各代表持呈赴局、當由長派科員宋鐘慶君接見、對於請求完全採納云、

各業渡國曆年關 銀錢業決放欵調劑
各行莊已開始年底結賬
今日休假收解次日辦理

國曆十二月底結賬期將屆、銀錢兩業開始辦理結賬、並儘量放欵調劑各業、今日爲雲南起義紀念、中外銀行均休假一天、茲詳情如下、

銀錢兩業 辦理結賬

銀行業結賬、向爲六月底十二月底、今各銀行對儲蓄部存欵結息、已於二十日開始、商業部存欠欵結息、定今日開始、並定月底辦理年終總結賬、銀行公會已定二十九日下午四時、召開會員常會、錢業結賬、向爲廢曆年終、惟自今年起、在國曆年終亦結賬一次、今各莊已遵辦矣、錢業公會定三十一日下午二時、開會員代表大會、

行莊放款 調劑各業

自各地農產品、今年均告豐收後、各業活潑、尤以棉紗品等爲最好、各銀行錢莊、對於各項放欵、無論抵押及信用、過去已一致緊縮、惟今年秋季起、已變更以前之辦法、特別寬放、目的爲調劑各業、至於放欵利息、亦較過去略減、所以今年各業之穩渡、預料決無他虞、

今日休假

今日爲雲南起義紀念聖耶誕節、銀行公會會員銀行、均照規定休假日期表休假一天、同時所屬之銀行票據交換所、銀行票據承兌所等、均亦休假、錢業公會通告休假云、

翌日收解

本月二十五日爲雲南起義紀念日、凡入會同業各莊、暨錢業準備庫、均休假一天、是日收解、歸次日辦理、特此公告、至於外商各銀行、均亦休假一天云、

聖誕恭賀

上海電力公司

請用電氣以增舒適　以助健康以資便利

高奇峯遺櫬 昨移運入京

革命先進高奇峯逝世後、各界昨日下午三時、在海格路中國殯儀館舉行公祭、四時移靈、運京公葬、茲分誌詳情如下、

▲昨日公祭　昨日下午三時、各界在中國殯儀館舉行公祭、到市長吳鐵城、(李大超代) 葉恭綽、李大超等百餘人、由高氏義女張坤儀招待、四時移靈、自海格路殯儀館出發、經福煦路愛多亞路虞洽卿路浙江路海甯路而達北站、六時由滬掛滬錫車于十時抵錫、今晨六時、特掛錫京車運京、今晨十時、可抵南京、

▲靈柩運京　高氏公葬禮、原定本月二十日、嗣因時間不及、展期一週、改定念五日舉行、靈柩抵京後、卽停於棲霞山、該處已由京辦事處佈置、時禮堂、並開放兩天、以便各界人士瞻仰、二十七日下午二時、京市各界舉行公祭、三時公葬於棲霞山墓穴、

▲國府祭文　國民政府祭高氏文云、負敗先生、藝苑之精、手擇日月、氣走雷霆、少而穎異、長更老成、下窺粵秀、上應文星、濡毫所及、舉滿白城、始佐革命、不伎不求、環堵蕭然、狷介無儔、江山入畫、天風作樓、會玆尺幅、後有千秋、林逋工詩、餘事所獲、倫師實、瀉驪焚券、語其志行、人澤被親知、清標亮節、松操霜姿、嘗游異域、士女爭看、虬髯碧眼、羅拜衣冠、中西袞括、蔚爲波瀾、丹青絕藝、見者驚嘆、方謂貞幹、歲寒奇凋、高山仰止、百以來朝、其履鶚鶚、其視昭昭、維嶽興亟、共載天驕、豈明中道、失此宗工、金鷄紀歲、玉樹摧風、士林懷弔、美術將窮、另繇之格、幼作長虹、嗚呼哀哉、邦國殄瘁、楓柏懷賢、緬惟名德、樹人百年、生芻致奠、春卉當筵、魂兮歸來、美澤永綿、嗚呼哀哉、尙饗、

▲公葬組織　高奇峯先生公葬委員會之組織如下、(一)董聖高奇峯先生宣勞黨國、瘁力美術、日誠日一、不仕不婚、節若介推、品高栁惠、行昭日月、聲貫天人、總理每稱其勤儉、國人皆領其高潔、前年奉使柏林、不幸中途逝世、蒙承國民政府明令表揚、給費治喪、並將其生平事蹟學術作品、分別存儲於首都、史館、同人等遍爲呈請公葬其遺柩於首都、亦經承國民政府批准暨行政院分函知在案、因特設立高奇峯先生公葬委員會、以辦理遷柩迎櫬公葬事宜、(二)本會以委員若干人組織之、呈請遷京公葬具呈人爲當然委員、(三)本會設立於首都新住宅區北平路四十八號、(中法友誼協會內)(四)本會設立總幹事祕書幹事迎櫬事員、由委員推任之、

閘北公共汽車員工年賞 社會局調解無效
俟請示局長後再辦

閘北華商公共汽車公司員工要求年終雙薪、(卽年賞)於前晨怠工、閘車不售票後、幸經黨政機關勸告、始行恢復原狀、社會局於昨日下午二時、召集勞資雙方調解、到第六區公共汽車業職業工會常務理事毛信惠、理事劉守春、華商公共汽車公司總經理黃中文、車務處長施體奮、承辦人社會局調解員汪竹霖請假、由朱金濤代理主席、江市紀錄、首由資方代表陳述公司營業受時局影響、以致虧耗、實無法再負担員工年賞工資一個月、曾對工會理事解釋公司苦衷、未獲諒解、二十三日晨各路公共汽車售票員竟怠工不售票、以致公司受意外損失、應請嚴予制裁、繼由勞方代表陳述員工年終賞工、每年均有分配、如前年一個月、去年二十三天等、今年公司忽拒不發給、經交涉無效、以致發生怠工事件、幸經竭力勸告、始即恢復、經主席一再勸導後、資方允發給十天年賞、惟須明年補給、勞方對年賞減至二十天、須今年發給、以致調解無效、宣告俟請示局長後、再行核辦、至四時許始散、

中航公司 飛散航空獎券傳單

國民政府航空公路建設獎券第三十期、定於二十六年一月八日在法租界逸園當衆開獎、茲聞中國航空公司爲協助宣傳喚起各界人士注意起見、特派飛機攜帶傳單飛往各埠散發、計十二月二五日分別飛往海州青島北平天津、二十六日飛往漢口沙市宜昌萬縣重慶成都溫州廈門汕頭廣州、二十六年一月三日折回上海散發、飛機出發前、已由航券辦事處分電各市縣當局飭屬知照、

平安公司大華輪 在定海雙峙口觸礁
旅客三百餘名遇救昨抵定甬
公司派員施救決先卸去貨物

平安輪船局滬台班大華輪、於二十二日晚、由海門載客裝貨駛滬、駛至離定海六十里之雙峙口六祝山嘴、遇霧觸礁、旅客三百餘名、由南海輪救起、昨晨零時抵定海、滬總局經理李耀庭、已乘穿山輪赴定海設法施救、茲誌詳情如下、

▲遇霧觸礁　大華輪總噸一〇七一噸、淨噸六四三噸、爲行駛上海穿山定海石浦海門之定期班輪、於二十二日晚、由海門載客三百餘名、及貨物、如大批橘子、及雞鴨等駛滬、及至二十三日晨四時、駛至石浦與定海之間、離定海六十里之雙峙口六祝山嘴、遇大霧、以致誤觸於山脚之礁石上、

▲旅客遇救　船主葛可賓、當卽設法施救、奈船尾後艙底、已爲礁石所觸破、以致海水浸入、不得已發電求援、適甯波南海輪船公司南海輪、經過附近得報後、卽趕往施救、當將旅客三百餘名、暨船員完全救出駛往定海甯波等埠、已於昨晨零時許抵達定海、當由定海平安分公司派員照料、

▲派艦保護　大華輪帳房洪耀卿抵定海後、卽請該地軍警、速派兵艦、趕往保護、因該輪所裝之客貨物、爲數頗巨、幸大華輪雖已觸礁、因擱在礁石上、一時不致下沉、且所裝之貨、一部份尙未受水漬、

▲派員施救　滬總公司於十三日下午二時、接定海電告大華輪晨四時、由台回滬、至雙峙口祝山嘴擱、礁客由南海輪渡駁、赴定甬各埠、船因黑霧、船首被擱、現派船員至定海、設救護之去等語、經理李耀庭、總老軌林潤生、於前晚由滬乘穿山輪船公司滬台班穿山輪、趕往定海、設法施救、

▲電滬報告　大華輪之船首、裝有雙層甲板、所以觸礁之後、除後艙外、均不至進水、昨晨十時、滬公司接李經理、自定海電云、大華事尙好、候潮漲可落、李已設法先將輪貨開駁、以冀船身自浮、俾便派輪拖帶云云、

法捕房招商投包食物

法租界捕房、茲欲招包供給一九三七年全年之羈押捕房犯人食物、凡願承包者、可至薛華立路二十二號中央捕房三樓、詢問詳情、並請將標函在本月三十日前、直交該捕房祕書處、

上海市苦兒同樂會
今日分區在各大戲院舉行

上海青年會於每年耶穌誕節、舉行苦兒同樂會、略備節目、分給食品、俾苦兒等亦得一日之歡、本日(念五)上午九時至十二時、爲本年苦兒會舉行之期、會場共分西海華德中央金城逸樂新中央世界七大戲院、及浦東新都滬西公社等九處節目大概、有演講唱歌電影魔術體育表演、並各給食品一包、聞苦兒同樂所即將繼續成立、

出版界消息

▲「現代國際」月刊出版預告　現代國際月刊係在東京出版的社會知識的繼承者、由周默秋君主編、內容分國際論壇、學術研究、青年呼聲、經濟資料、情報一月及文藝各部門、由上海福州路神州國光社總發行每冊定價一角五分、定二十六年一月一日出版、

▲新吳淞報創刊出版　吳淞青年劉碁韓阮仰杰爲適應地方需要、合資刊行新吳淞報、每逢月之五日及十日出版、並擬日後於每日出版一次、第一期創刊號定於本月念五日出版、

▲命塘海燕報復刊　命塘海燕報、主編李一孟君調省受訓、暫停二期、聞李君業已歸來、元旦將該報恢復、並改爲旬刊、

醫藥界消息

▲福幼醫院添設肺癆科　本埠愚園路福幼醫院、係前紅十字會總醫院兒科主任高鏡朗醫師所創設、今年更加擴充、添設肺病科、專門收治患結核症之兒童、高醫師前曾主持江灣慈幼肺癆療養院醫務、檢驗上海兒童之肺癆已達五千餘名云、

▲虎標永安堂藥品暢銷　虎標永安堂發行之萬金油八卦丹等四大良藥、問世以來、有四十餘年之歷史、頗得社會人士之信仰、萬金油不特治夏令各症具有特效、治冬令之凍瘡亦有奇驗、八卦丹能止咳化痰消食暖胃、際玆冬令正凍瘡咳嗽猖獗之時、故該堂之藥品銷路更旺、並聞購貨二元、附送精美日曆一組、

投送不出電報招領

茲有左列電報、投送不出、存本埠四川路二〇〇號上海電報總局待領、請收報人本人或倩人攜帶圖章、至該局領取、(電話一三〇八〇號)、(一)、由(四八三五七)寧天來發交北四川路新亞酒店鄧華高、(二)、(四九一四五)巴縣來發交大方飯店邱唐儀、(三)、由(四九一八〇)南京來發交聖瑪麗亞女校林韻笙、(四)、由(四七六七〇)南京來發交西門婦孺醫院王麗霞、(五)、由(四八〇〇七)晉江來發交十六鋪大達里悅賓棧紹坎、(六)、(四七七五〇)桐城來發交棘斐德路桃源村六四號花任、

關于「報告文學」

干紘

最近，在文壇上又流行着一種名詞，叫「報告文學」，朋友們來告訴我說；「又是一套新奇花樣」！

其實；這又新奇些什麼？西洋不是早就盛行着嗎？叫什麼Beportage的，有人譯作「紀錄」或者「通訊」，實質上還不是「散文」和「小品文」的一種化身。

現在；我想先把近代的外國文豪對「報告文學」所下的定義，介紹一下：

高爾基在「我們的成就」里曾說：「現實之眞確描寫，國內所進行的過程之堅固，邏輯的巧妙的說明，困難的爭鬥之動人表白——小品文（即指報告文學）唯有用這些方法，方能完成它在這一鬥爭中不少的作用，任何虛構，對生活本身所給予事實，任何臆測，是沒有的」，

蒙丹泉在他的三卷「隨筆」號裏也說：「這是一部坦白的書，除了敘述自己的家常瑣事之外，我在這里並沒有擬什麼目的，……我要人們在這里看見我的平凡，純樸和天然的生活，無拘束，也沒有造作」。——（雖然他實際上並不止家常瑣事，而是對人類的思想行爲的批判，或者說他是極認眞在探求眞理）——

吉須在「報告文學的社會任務」一文中也說過這末一句話：「從單純事實的探求和紀錄，走向「改造」這條道路，「報告文學」早就是這樣：」

在以上三位對報告文學所下的結論中，我們可以歸納成四點講：

（一）「報告文學」的作品，要不造作，具有內在的眞確性。

（二）要有「巧妙」的說明，「動人」的表白，無論對一事，一物。

（三）要從單純的事實，找到癥處，去寫。

（四）探求眞理，不僅是暴露現實的罪惡，還要能積極去改造。

現在；當帝國主義者壓迫得我們連一口氣也透不轉來的時候，全國各地的同胞都在水火之中拼命掙扎着，這許多的題材，正適合於這種新的形式來嘗試！

像茅盾主編的「中國的一日」，着實不錯，說他是一部「報告文學代表作」，也還不算過份，還有目下的報章雜誌，很多刊載這類東西，對於「特寫」方面，甚加工夫，其實還不如說它是「報告文學」，乾脆得多！

最后；作者曾在「中流」第四期上看到一篇「何其芳」先生的「嗚咽的揚子江」，也可以說是「報告文學」中一篇佳作。

當然；有許許多多我還沒有說到好！就等別的朋友們來說罷！

烏里雅蘇台竹枝詞（續）

廓軒志銳

（四）鄂洛胡都克第四台

台名鄂洛胡都克・一片玻璃諾爾湖・水草豐肥人富庶・牛羊如蝗滿平蕪・

（五）奎蘇圖第五台

鄂洛胡都克譯言多井也・

路到奎蘇沙磧多・車行高下盡陂陀・每將碎石堆成塚・拜罷行人始敢過・

（六）札哈蘇第六台

道路川平札哈蘇・幽人坦坦履長途・駕竿兩個烏拉乞・愛葉胡敦任所呼・

駕竿者名烏拉乞・愛葉・綏也・蒙古語・胡敦・速也・旗語・亦蒙語・

（七）明敦第七台

明垓土室築平沙・基布氈廬數十家・男女望塵齊拜領・爭前來看使臣車・

名作出于名家觀念之由來

夢波

一般人多認爲名作都出於名家，而名家之作品也都是名作。

其實呢，名作不一定都出於著家，名家的作品也不一定都是名作。有時候好的作品一樣能出於非名家之手；而名家的作品也一樣會有令人不敢稱讚的作品出現。所以那些以作品的作者之有名與無名，而定作品之佳與不佳的人們，是犯着相當的錯誤的。

但是這種錯誤雖很顯明，却是很普遍的流行著。有些人，這些思想的由來是這樣的：當他讀到一位名家的確是好的作品時，他總是生出「到底是出於名家之手」的觀念；而當他讀到一位非名家的不見佳的作品時，他便生出「到底比不上名家」的觀念。由於此，前種觀念便生出名家作品都是名作的思想，而後種觀念便生出名作都是出於名家的思想。

因此，這種錯誤並不能完全歸罪於偶像的盲目崇拜，而大部分還是由於經驗的累積。所以這種錯誤是可以原諒的；而這種錯誤的解除，是不在偶像的打倒，而在事實的表現，換言之，是不在對名家的攻擊，而在對非名家的提拔。

但是，現在的名家把持下的文壇，非名家的作品，很難以讀到，一切刊物都是名家的園地，偶然發現一兩篇非名家的作品，並不見得是名作，這登出的原因大概還是由於人而非由於文，所以非名家的著作根本難以讀到，而讀到的名作呢，自然都是出於名家了。因此，對這些懷有「名作出於名家，名家之作品都是名作」觀念的人，是不能以盲目的偶像崇拜者來冤枉他們，而是有着客觀的原因的。

再說幾封韓愈的書信

無樓

談過韓退之的三上宰相書之後，覺得同樣可笑的書信還有幾封，所以再來說幾句。

我眞奇怪那末一個大文章家，說起話來何以竟至於如此拙劣？你再看他的「上襄陽于相公書」中，既然竭力地頌揚了于相公的「文章言語」，正如竭力地頌揚他的功業一樣，之後，却又頗不相稱地說入自己的「從事於文實專且久」。要「伏惟詳察」了。而且還拙劣地引用了如下的故事：「昔者，齊君行而失道，管子請釋老馬而隨之；樊遲請學稼，孔子使問之老農。夫馬之智不賢於夷吾，農之能不聖於尼父，然且云爾者，聖賢之能多，農馬之知專故也。」

這兩個故事本身並不拙劣，然而一用在這里，則非但顯不出謙虛的口氣來，反而大有卿子冠軍所謂「坐而運策，公不如義」之慨了。你說于相公看了會歡喜嗎？又如另一封「與于襄陽書」中說到這樣的話：

「愈今者惟朝夕芻米僕賃之資是急，不過費閣下一朝之享而足也」。

這句老實話直率地說在這里，又見得韓愈是一個何等可笑的一相情願的人物！我曾經寫信給一位朋友借一點錢，也竟可笑地說過「這一點錢於你並不爲難：只要你跟密斯X少上一次電影院和跳舞廳就是了」的同樣一相情願的話。於是自己之招來了朋友的譏笑，想到韓愈也不見得沒有招來那位閣下的譏笑吧？其實，於凡這一類話，是永遠只能想在心裏的。然而韓愈又豈備如此可笑而已呢！他的「與陳給事書」內又露出另一副可笑的臉嘴來：

「……其後如東京取妻子，又不得朝夕繼見；及其還也，亦嘗一進謁於左右矣，邈乎其容，若不察其愚也；悄乎其言，若不接其情也。退而懼也，不敢後進。今則釋然悟，翻然悔曰：「其邈也，乃所以怒其來之不繼也；其悄也，乃所以示其意也。」不敏之誅，無所逃遁。……」

這一段文章在小時候讀了覺不出什麼來，待到漸漸懂得世故之後，重復讀到，就禁不住要失笑了。這段話的意思原也是很誠實的，而且還帶點熱情的，又是竟被不會說話的韓愈說成了那末可笑的樣子，實在有些寬容不得。這理由不必細說，只耍讓我說一個這樣的故事就行：某甲是以專吃白食開名於一鄉的，結果至於鄉人凡有飲酒作樂等事，都非設法避去某甲不可。一天，正是鄉人這樣地避去某甲而在飲酒作樂的時候，不知怎的，風聲終於給某甲知道了。於是某甲急急忙忙趕去參加，一趕到，他就連連對衆人打恭作揖，而且陪罪道：「小子來遲，罰酒三杯。」說着，管自去提起酒壺，洒了滿滿的三大杯酒，一飲而盡，方始入席。這個奇突的舉動竟使鄉人一齊都搖頭太息起來，以爲從今乃知天下臉皮之厚，當無過我們這位甲先生的了。（未完）

冷巷

日雨

冷巷正如一位躺着休息的少女。二邊的門深深的緊閉着，沒有一點音響，沉靜寂寞，幾乎將近死去。在樓上，在窗幕上，反映出微弱的燈光，似乎她靜坐着等人一樣。遠遠的，買粽子的喊聲近了，這樣他有勁的叫賣，可是一忽兒他的聲音就變得遙遠，他該是過去了吧！砰！砰！開門！汪！汪！汪！何。門伊呀的開了，進一個中年人，去了接着拍拍的關上。粽子？阿要？阿要買二隻？他們鬧繩子提了上來。聲音又寂靜了，寂靜寂靜幾乎將近死去。

古文品外

瀟厂

明季陳眉公所輯「古文品外錄」；比諸「古文觀止」，古文筆法，古文辭類纂」等書，較爲恢廓一些。但，本集既稱「品外」，那時當有「品內」行世？惜我見聞淺陋，連晚出的「南雷文定」，也沒有讀完。所以不曉得明代古文讀本，最通行者，是那一種？

明人最歡喜刻書，又最歡喜將自家文集，發刊行世。許多選家，姓名都不見經傳，且不管他。象前後七子，得到盛名，大約也是這樣「標榜」出來的。然而此類作家，還有幾篇讀價値。至於袁伯修輩，年僅弱冠左右，便巳有集送人，可見當時風氣！這種未成熟果品，上市行販，在現在時代，不足爲異。在那個時代，可說有些怪模怪樣！我想陳眉公「古文品外」，恐怕爲此而輯？

此書有幾篇很好的作品，如曹丕「典論自叙」，摯虞「文章流別論」，鍾嶸「詩品序」，這類；於中國文學系統上，極有關係。其次，如黃香「責髯奴辭」，王褒「僮約」，張敏「頭責子羽文」，皆極淵默而風趣。復次，則顏眞卿「浪跡先生張志和碑」，陸龜蒙「甫里先生傳」，白居易「醉吟先生墓志銘」，宋祁「辛讜傳」或係自傳，或係他傳，都成一格。至於曹丕「薄葬制」，孫權「與諸葛瑾書」，薛綜「移諸葛恪書」這類文章都不可不讀。

上集選家，對於古文，只說體裁，不論流別，實爲大弊！甚至合自家胃口的，才行入彀。不合自家咀嚼的，概加割愛。這種地方，從前章實齋和最近魯迅，都巳覺得。在科舉時代，將古文與八股分家，還沒有什麼關係。現在學校讀本，應該側重「源流」，少談體例。寫文章難，選文章更難。然而：象沈德潛所編「古詩源」，巳經十足外行。現在，想選一部有統系有軌道有型范的「古今文讀本」，沒有摯虞鍾嶸一輩識見，恐怕不容易？不過，這種工作，應該做的。就是一時做不好，可將「古文品外錄」裏面幾篇好文章，試讀試讀？自然得到一個比較有效方法。

生活革新
乃除惡習
最先着手
規矩淸潔

公債與金市

本月期最後拍板 公債市過程尚平和 ▼……多頭轉被傾軋

昨日華商證券交易所各債券市況、本月期存賬之調劑、已臨至最後拍板之機會、故雙方未了存帳、亟待籌謀方法、或掉期、或了結、進出頗稱熱鬧、而過程則尙平和、今日爲雲南起義紀念、市場休業一天、明日僅一月期上市交易、至二月期之開拍、定期於下星期一云、

昨市四盤之經過、一般於期前所料之空頭遭軋、因四十七號之存賬、於場外調劑妥當以後、多頭方面、驟失援助、轉被傾軋、當毛盤開出、四十五號五號等、均有近期輪出、故毛盤多數續跌一二角至三四角間、次盤過程、軋多狀態、雖仍流露、但形勢尙稱俏利、市價一部回堅、尤爲後市狀況、漸趨勢又疲、乙甲等瀉落三五角間、而十號三十八號四十五號五十四號之傾售、市人注意、至晚收趨勢、因巳臨至最後一盤之關係、起落參差、一隨每種供需爲轉移、初難捉摸、四盤結果、較前除還期統乙微漲一角外、其他概小一角至七角云、茲將起落市價列表於後、

債別	前開	最高	最低	後收	較前	差額
統戊十二月	六一・〇〇	六一・二〇	六〇・六〇	六〇・八〇	跌〇・六五	〇・六〇
統戊一月	六一・〇〇	六一・五〇	六〇・九〇	六一・〇五	跌〇・三五	〇・六〇
統丁十二月	六二・八〇	六二・九〇	六二・二〇	六二・五〇	跌〇・二五	〇・七〇
統丁一月	六二・四〇	六二・七〇	六二・四〇	六二・五〇	跌〇・一〇	〇・三〇
統丙十二月	六一・〇〇	六一・〇五	六〇・七五	六〇・七五	跌〇・五五	〇・三〇
統丙一月	六一・二五	六一・五〇	六一・二〇	六一・二五	跌〇・一〇	〇・三〇
統乙十二月	六三・八〇	六四・三〇	六三・三〇	六三・五五	跌〇・四五	一・〇〇
統乙一月	六三・九〇	六四・三五	六三・九〇	六四・一〇	漲〇・一〇	〇・四五
統甲十二月	七三・〇〇	七三・二〇	七二・〇〇	七二・三〇	跌〇・七〇	一・二〇

新甲一月	七二・六〇	七二・九〇	七二・三〇	七二・四五	跌〇・〇九	〇・六〇
金長十二月	未開出					
金長一月	未開出					
九六十二月	八・二〇	八・二〇	八・一〇	八・一〇	平	〇・一〇
九六一月	八・二五	八・三〇	八・二〇	八・二五	跌〇・一〇	〇・一〇

標金復向上漲 ▲▲外銀報跌人心趨挺 ▲▲結果比前大一元二

今日起金交因誕節休業二天

昨十二月念四日標金、重轉漲勢、雖純金關金跌、而英美銀俱縮、故人心甚挺、亦因今日起爲耶誕節、金交休假兩天、故同業了結者頗衆、尤以空方補進者居多、價始開略降、見一千一百五十七元八角、後即轉升見五十九元七角之高價、計全日相差一元九角、結果比前日升一元二角、自晨人條縮二七五、美金小一二五、僅兌英美俱縮、英金降一辦士、關金短二厘、標金九時開盤爲一千一百五十七元九角、大德成售到五十七元八角、惟因元茂永鼎康福興永進匯豐掛牌勿動、內盤緊、而平衡稅報小二元、但價漲一元九角、十點另五分、升爲五十九元七角、嗣因福興永生元永裕豐永景等賣出、復小一元七角、十一點念七分至五十八元、以後恆昌永大德成鼎康買進、大五角、到午收爲一千一百五十八元五角、後市二點開盤一千一百五十八元三角、因鼎康景福慎大永爭進、漲一元一角、三點十九分、好爲五十九元四角、以後元亨永售小五角、五十一分見五十八元、生元永買復大三角、及至四點收盤價爲一千一百五十九元二角、茲以全日市價列後、

▲前市（二月份）

開盤	一千一百五十七元九角
最高	一千一百五十九元七角
最低	一千一百五十七元八角
收盤	一千一百五十八元五角
補水	一千一百五十六元

登賬價格

一月	一千一百五十七元
二月	一千一百五十九元

▲後市

開盤	一千一百五十八元三角
最高	一千一百五十九元九角
最低	一千一百五十八元三角
收盤	一千一百五十九元二角
補水	一千一百五十六元

交換所交換數報告

上海聯合準備委員會票據交換所念五年十二月念四日票據總數、國幣四千九百五十七萬二千二百六十五元一角九分、內計交換數、一千七百另九萬八千五百念元另五角八分、轉帳數、一千六百九十八萬四千一百八十九元一角二分、代收數、一千三百另八萬三千四百五十三元二角、其他二百四十萬另六千一百另二元二角九分、又上海銀行業同業公會聯合準備委員會昨日公單拆息每千元每日一角、銀行承兌匯票九十日期貼現、每千元每日一角一、

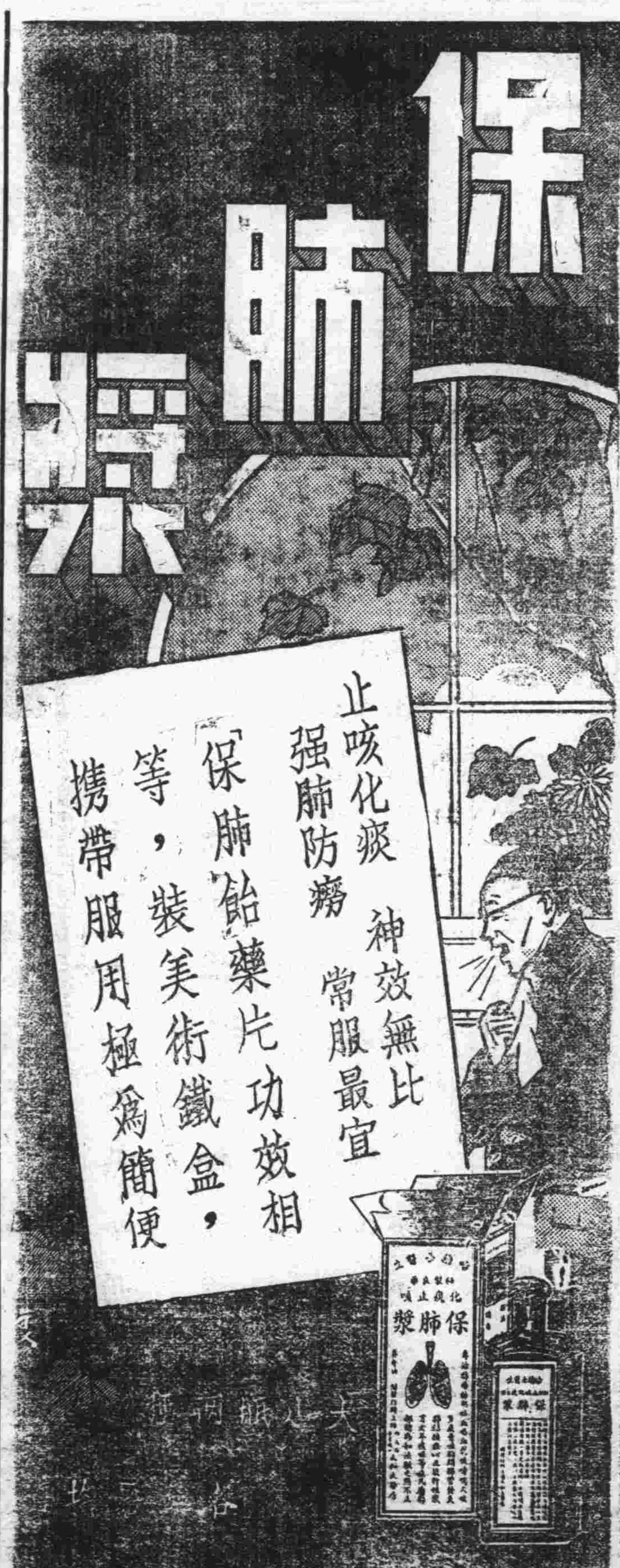

電影時評

影評與電影製作

（征寒）

這是週知的，影評與電影製作是有着一體的聯繫，而影評在電影製作上是負有正確的路徑，在形象底表達上的策動與夫推薦的任務；同時而來的，對於惡劣的傾向，混淆觀衆，或歪曲和違反現實的粗爛製作，給予嚴正的指責，這決不是「吹毛求疵」，不是殺害，不是惡意地侮蔑，反之，影評所以嚴正，正是爲着肅清惡劣的，替良好的開闢成長的道路•

因爲電影倚仗本身超越時間，空間的優越性，它是更優越於反映現實於形象•藝術不能違反或超越本身的社會，巳足鐵的事實•電影道具有許多條件的優越性的藝術，不能超然於時代是再明白沒有了•那末，對於開倒車或歪曲的製作，不能含忽或放任也是非常當然的•眞理只有一個•卽或避開國防意義不談，在帝國主義巳堵到家門口，民族羣衆的血乾汗枯，上下層都不能生活的現在，作爲這煉獄下的民衆份子的•誰能閉上眼睛，超然於自己的世界，事實上巳成爲決然不可能的了•若是稍微顧念到民族的危機，顧念到時代的動向，凡每一個有良心的電影製作者（包括影商，導演編劇及其他），他是不會離開國防這一意義的，連鎖下而粗草地製作的，不管是暴露，鼓舞，控訴及其他意念的影片•但是我們國片的製作者，很少顧念到這些問題•（並非盲視於現實•而是太過重視於私利•）所有的電影製作，大多•不是歪曲現實，就是打着前進的旗號，出賣低級的劣等的噱頭•甚至開着倒車的影片也猖言它有國防意義，像那些男化女•女化男，或者硬拉雜湊成故事，祇爲出賣一切稚弱的小靈魂之類影片，也有國防或前進意義在，那就眞正「天曉得」了•像這些低劣的製作，影評給以打擊和指責，正足以說明影評者是有良心的，他們足夠地作到在現階段他們爲眞理爲觀衆的喉舌的任務，這種作爲是應該的•自然在外片角逐下，中國影片是有它製作上的苦難的，但決不能因爲苦難，而就給以放任的含忽，影評不能夠以略勝於無的態度來看待中國電影，反之，爲着可惜中國影業的貧弱的財力，與種種困難下的製作，更應該嚴峻的批判指責；這種批判，指責正所以表示對於國片的愛護和關心，以及影評界的少壯精神•

而最近影評人與電影製作者之間，巳經可以[illegible]次地起着波瀾，這情形是很悲觀的•製作者不嚴格地作自己檢討工作，而侮蔑影評是有意地與個人或公司爲難，甚至以爲有條件的狙擊，更有了推荐外片爲責難的口實，這都表示着在製作者方面，缺之自省及虛心，太感情的了•

自然對於外片不能這樣相像於國片的指責，因爲外片不能以我們的要求爲要求，但，對於他們劣等製作，或足以混清民族大衆意識的影片也一樣不含忽地嚴峻地批判着，這早己是昭然的事實•

以是影評的好或壞，是純由於正義感的尺度，並非由於有意亦是非常昭然的•電影製作者，這時候，至少該了解這點，如果要得到觀衆的擁戴，影評的讚響，決不是利誘或威脅所可取得的只有拿出眞實的東西，反之，如果只向企圖以前進的表皮與觀衆出賣陳腐的內容，惡劣的毒劑，終於難免影評的正義感的斧鉞，而且這種又想賺錢，又想好評，空架子的東西，卽或影評寬容，觀衆也不會接受這斯騙，那結果是必然要被揭乘，而在電影製作者本身也一種無比的自殺政策•

在目前中國影業日趨不振，外片蓬勃地侵襲之下，影評與電影製作非打成一片，是不足以振興國片，發揚光大它•無論在事業上，在國片前途上說，電影製作者是該虛心一點了•同時，也該轉變現在所走的自殺的路徑•

租界禁映的「壯志凌雲」的一幕

大上海映：「偷吻記」

浪

導演：Rowland Vo
主演：Forancis Leader
出品：聯美公司

本來像「偷吻記」這樣的題材，並不是不現實的：——因偶然的機會而坐單，偶然的機會而戀愛而結合，因偶然的機會而被與論譴責，而又因偶然的機會而被譽論所愛戴着，——這種被偶然的命運左右着的現象在資本主義社會里是普遍極了；而且這一個現象，正是說明了這個社會的不合理性•「偷吻記」就是採取了這樣的題材，從他的內容我們也相信至少劇作者也是描劃出這個社會的一面來的•但是，我們看了「偷吻記」以後，除了當時在腦子里留下一點好奇而微幸的印象之外，就沒有什麼了•我們並沒有從這張影片里了解這些事物的眞實原因，這部影片對我們一點都沒有含蓄，沒有深刻的印象，更不會啓示給我們一個主觀的，對於主人公底能度的批判以及社會對於主人公遺責和愛戴的心理分晰和原因，因此，「偷吻記」不過是很浮面的地抓住了社會上的存在着的現象而巳•

像「偷吻記」這樣的題材，在好萊塢的影片中，像相類型的題材巳經看得多了•——男人和女人相幽會在黑暗的影戲中，因吻錯了人，受法律的牽制，但後來却以誤就誤，人和他們被吻錯了的女人發生愛情了，男人終於被得到了結合——如果像這樣的故事要寫得好的話，也並不是不可能的，但是首先必須深刻地了解這個時代的戀愛偶然結合的社會性，而再去剖解由於社會基礎反映出來的男女主人公的心理•如果像好萊塢製作者那樣地去描瑣碎碎的祇會有一種低級趣味的瑣寫的話•要在電影藝術上得到較高的評價是絕對不可能的•比較起來，還是男主角的演技，來得和劇中人的個性一致•

•性格描寫論•（下）

自然派的科學的態度

自然主義文藝不用說是科學的精神的表現，這第一是以抱有科學的客觀的態度爲其根本的特色的•恰如題微鏡下檢查細菌的生物學者，胸中不懷任何偏見，專心一志用客觀的態度來把提事物的精髓•所以，作者本身不直接出現於作品的表面，爲自然主義作家之一般的特色•例如，描寫某人物的的時候，把那人物採入作品之中，是作者的自由，是容許由作者的愛憎來加選擇的，但一且把那人物採入作品後，就不許由作者的主觀來加歪曲，只能作客觀的觀察，讓那人物自然地生活在作品之中•取這樣的態度的結果，不僅是主要的人物給生動地描寫，就連從屬的人物也一樣，有時往往難於分別出作者在對哪個人物表着同情•

自然派的人物描寫要以同情的眼來把人物作客觀的描寫的，但僅僅如此還不能描寫出眞正的人•人不是生而不變，老是過着同一的生活的•教我們這種新的看人的方法的是達爾文•達爾文的進化論實爲近代自然派的土壤，由之而產生了所謂古拉主義泰奴的生物學的文藝批評•古拉在「實驗小說」「自然派小說家」二篇論文上，發表自然主義的文藝的主張，他的學說是從唯物的觀點出發的，大意是說•人決不是靈的或是精神的，而不過是一個機械，因之那物質的現象或社會的境遇是完全可用科學的方法來測度的•泰奴是實諍哲學的康脫的學徒，是文藝批評上的自然主義的先驅者•他的學說從決定論出發，以爲一切事象完全爲機械的法則所支配，文藝作品也同樣不能避免這種支配，文藝作品是必然爲民族，環境，時代等外界的條件所規定的•

，就產生了像易卜生的「羣鬼」那樣的處理遺傳的作品，一面人物就常給跟周圍的環境之錯描寫，起來了•關於遺傳之點，在今日自無那麼誇張的必要，但，性格是環境的產物這事，却是非記在心頭不可的•

環境描寫

從上述就可明白•如要描寫性格，單用科學家的客觀的態度來對付人物•用經驗的歸納的方法來描出各種性格，是不夠的•必須經常使人物的描寫與圍繞那人物的環境的描寫交錯，近代的戲曲與小說之所以加意於環境或地方色彩的描寫者，要之是爲了要具體地表示那個性的原故•

讀霍普脫曼的自然派的戲曲，可以看到環境描寫是給放在和個性描寫同樣重要的地位，甚至凌駕而上之，兩者處於密切的關係之中•但在以前的作品，爲了背景與環境並不明瞭寫出，所描寫的人物或事件就都成爲架空的，不着實際的•此事與繪畫的背景相彷彿，例如看從前的人物畫時，只見人物孤立地浮現於空中，卽使多少有些背景模樣的東西，那也差不多和作爲畫的主題的人物完全沒有關係；[illegible]格描寫所不可缺的要素，格描寫本身却是要素；這不是裝飾的營餘的東西，不是可有可無的附加物，這乃是說明人物性格，使之發展或變化的要素•（巫君）

喬治•亞理斯自傳（六一）

賀光譯

六：正是那種人

我們——除了我個的經理——大家有一個熱烈的會議，斷定伊納斯柯是不可靠的，我們應該自已去拿錢，當錢一拿進來，在公演一完結，我們就分•我們裏面那位演丑角的是個矮小的猶太人，是個精明的人，對於他負責的事情特精明•我們都贊成最好是他來管錢•他指出，像這次這樣的時機•平常的售票方法是不適用的•三千個小孩是不易應付的•所以我們就弄來一張有個大抽襬的棹子來擺好，等他們湧來時，他[illegible]把錢掃進那大抽屜裏，另外一個人就放那些孩子進去•我們這位小猶太朋友就表演給我們看，他正確地對我們表演出他要怎樣作，他那雙手的敏捷的動作——設想掃錢進抽屜時，使我們都好像聽見的錢，掃進抽屜裏而去似的•伊納斯柯自然是不高與我們這樣，不過也沒有法子不接受•

啓 因稿擠，「電影本質論」暫停一期•（編者）

當母親責罵之時

勿輒以爲她太嚴厲請反躬自問所責者，咎果誰屬假使你忠實自信咎不在你那麼也許其咎在於她之肝經一兩劑清導丸便可使她意氣和平多多矣

湖北汪家營中街潘季川君來書云『家慈前患便祕煩躁易怒胃呆體弱頭痛時侵今春試服韋廉士紅色清導丸諸症悉愈性情較好體氣亦健矣』

清導丸功擅清理食道疏暢肝經故能使暴躁者較爲和易憂鬱者較爲樂觀凡患胆汁不調頭暈頭痛食積氣漲以及其他由內臟積滯而起之毛病無論男女服之均有迅速確切之功效

各藥房皆有出售或逕向上海江西路四五一號韋廉士醫生藥局購買每瓶法幣七角六瓶三元五角郵力免收

招商總局電話一一九〇七

招商局船期廣告

船期問訊處上海外灘九號

江華 快輪 准於十二月念六日星期六晚開往漢口沿途各埠均靠 本輪電話八二一六〇
江順 快輪 准於十二月念八日星期一晚開往漢口沿途各埠均靠
新江天 快輪 准於十二月念六日星期六下午五時開往鎮海甯波 本輪電話八三二六五
同華 快輪 十二月廿五日星期五上午十一時開往威海衞烟台天津
海元 快輪 於十二月念六日星期六上午十二時開往汕頭香港廣州
海利 快輪 於十二月三十日星期三下午二時開往汕頭香港廣州
大順康 快輪 十二月念五日星期五上午十一時開往青島
大利南 快輪 十二月念七日星期日上午十一時開往汕頭香港廣州

南京	學生兄弟
大上海	偷吻記
國泰	一夜荒唐
融光	精忠報國
巴黎	奧宮春色
麗都	征空烈績
中央	小孤女
光華	狼山喋血記
新中央	易方朗
明星	狼山喋血記
恩派亞	蹦蹦戲
東海	黃浦江邊
卡德	申曲
榮金	百寶圖
萬國	荒江女俠七八集
蓬萊	喜臨門
浙江	古城末日記
共和	到自然去
華德	狂歡之夜
西海	小姊妹
九星	金剛復活
東南	小孤女
金城	清明時節
山西	百寶圖
威利	風月海盜
百老匯	鳳于飛

回力球
每晚八時起賽
星期日下午加場
霞飛路亞爾培路口

慶祝聖誕

(一)卡禮加 (二)奧薩 (三)裘立陀 (四)皮而多 (五)沙薩門地 (六)安杜利
(一)加拉地 (二)古巴龍 (三)歐蘭加 (四)蘇羅沙伯 (五)后蘭多 (六)色拉伊

本場香檳每張二元正月四日當衆開獎

黃金大戲院
本院地址 八仙橋
電話 [illegible]
注意價目 上樓 三樓二角 樓廳四角 包樓六角 月樓一元 下樓 正廳五角 特廳八角 包廳一元

張德祿 劉漢臣 麒麟童 (小楊)月樓 王芸芳 劉文魁

今夜初次公演五本 偉大布景 眞幕像幕 變化精巧 奧妙無窮
封神榜
今天聖誕(日戲) 大收關勝 拾黃金 拿高登 投軍別窰 盤絲洞 全部甘露寺

榮記大世界
門票每位小洋二角 優待遊客買一送一

珊瑚戲 宋筱舫 紫雷 許劇皇后 朱寶霞 陳翠鈴 玉蓮花 日戲 全班男女演員百十餘人 訪良鄉 夜戲 通州奇案

乾坤大劇場 日戲 劈三關 霸林橋 泗洲城 移柯寨 殺四門 紡棉花 鍘陳美世 夜戲 (三本) 樊梨花 移山倒海 薛丁山征西

響檔說書彈詞　常錫新戲 日戲 雌老虎 夜戲 冒投親　筱文濱 日戲 借當 夜戲 大堂　童子技藝

星期團 日戲 殺官 夜戲 陸應回　維揚戲 日戲 還魂傳 夜戲 定國志　施春軒 日戲 朱小天 夜戲 變會　話劇社 日戲 馮小青 夜戲 寡婦流　南方戲 日戲 楊乃武 夜戲 珍珠塔　沈筱英 日戲 賣花鞋 夜戲 烟筒計　桃花團 少女歌舞

無線電警網　滑稽 中西 魔術　驚人武技 各種雜耍

法言

法律常識（三九三）

親屬——婚姻

弘之

在共同財產制下，夫妻債務負担之責任，已如前述，惟共同財產所負之債務，而以共同財產清償者，夫妻間究竟有無補償請求權，實有待於明文規定，我民法以夫妻財產之歸入共同財產，已併爲一體，以其財產，償其債務，無論供給之原來應屬何方所有，在共同財產存續之中，既爲雙方公同共有，即無許其要求補償之理，此第一千零三十八條第一項所由設也。

惟共同財產之債務，而以特有財產清償者，例如以共同財產中之不動產，向人設定抵押權，到期由妻以勞力所得之報酬償還，此際，妻即有補償請求權，以回復妻特有財產之損害；反之：應以特有財產清償之債務，而以共同財產清償者，例如妻因逾越民法第一千零零三條家務代理權，爲所生之債務，到期由夫就共同財產清償時，夫亦有補償請求權，以免共同財產之減少，影響於共同生活，此同條第二項之所由設也。

所應注意者，在法定聯合財產制之下，關於妻原有財產之債務，由夫清償；及夫之債務，由妻原有財產清償，雖在有補償請求權，然在婚姻關係存續中，不得行使；而共同財產之補償請求權，一則關係妻特有財產之減少，一則關係共同財產之減少，均有急於回復之必要，故行使補償權，並無限制，即在婚姻關係存續中，亦得請求。

律師公會 呈復地院 爲建築會所事

本市律師公會爲建築會所問題，組織建築會所委員會，並招標承造，迭次開會議決後，由企業建築公司以九萬二千元之標價，承攬建造，業已開工興建，嗣以執行委員朱蘭嘉因該會建築會所，一切設備及娛樂等草率從事，呈請上海地方法院准予令知該會糾正在案，茲悉該會接得地院令文後，現已將迭次開會之議決案及經過招標情形，詳細呈復上海地方法院首席檢察官核示辦理。

佈告

□第一特院

▼拍賣動產 ▲十二月念六日上午十時至十二時拍賣虞金海北蘇州路五二〇弄三七號內顏料一桶最低價七十元 ▲十二月念九日下午二時拍賣周阿一揚州路二〇八弄三號內動產最低價十二元 又劉友華平涼路一五〇號內動產十三元六角 嚴復興周家嘴路一五九弄三號內動產六元四角 ▲十二月念九日下午二時拍賣王才慧楊樹浦一九一弄五七號內動產最低價四十八元八角 又張根才二三八號內動產五十元零四角 管增貴六七號內動產五十四元 王道隆一九四號內動產五十二元 陳玉林三三六號內動產四十七元四角 ▲十二月念九日下午二時拍賣李長才小沙渡路三九五號內理髮椅六隻最低價六十元 ▲十二月念九日下午二時分拍賣杜鏞祥天〇路三一八弄六一號內動產最低價念五元四角 ▲十二月念九日上午十時拍賣謝雲記慈和里二九六號內動產最低價七十八元六角 ▲十二月念九日上午十一時拍賣俞源昶韜朋路揚州路口一六七號內動產最低價三百九十一元四角 ▲十二月三十日上午十時至十一時拍賣王德昌楊樹浦路一九九一弄一四〇號內動產最低價三十二元 ▲十二月三十日上午十時至十二時拍賣周氏等大通路信義里一號內動產最低價七十二元八角 ▲十二月三十日上午十時至十二時拍賣朱慧覺新閘路四二一弄十一號內動產最低價一百八十四元 ▲十二月三十日上午十時至十二時拍賣張郁華小沙渡路口恆祥里　號內動產最低價念一元五角 ▲十二月三十日上午十時至十二時拍賣丁義富華德路誠信坊四五號內動產四十五元三角 又張志濠七三號內動產最低價五十一元 ▲十二月三十日上午十時至十二時拍賣陸林生甯波路三六號內動產最低價四十九元五角 又錢芝光廈門路十五弄A十六號內動產十元 ▲十二月三十日上午九時拍賣范阿狗北四川路仁智里七三六號內動產最低價十三元 又錢俠民六一二號內動產十四元 ▲十二月三十日上午九時拍賣尤伯炎福州路七一六號內動產最低價念五元 又董高才東漢壁禮路四一五號內動產念五元九角 ▲十二月三十日下午二時拍賣繆壽生戈登路六八五弄七八號內鑽床一部最低價三十八元 ▲十二月卅一日上午十時至十二時拍賣王宗義現在本院執達員辦公室〇字六一六〇及六一六二號先施公司股票二張而共計五百二十元最低價一百十七元 ▲十二月卅一日上午十時至十一時拍賣吳鐵驤北蘇州路中國銀行倉棧內罹司格洋酒二箱最低價三百元

▼拍賣不動產 ▲十二月念一日在本院投標一月四日下午二時開標拍賣三興公司平涼路英冊道契一三八〇九號地五分零四毫 勝福路一三八〇八號道契地一畝七分零三毫 勝福路東一三八〇七號道契地二畝三分零四毫 最低價共計二萬三千五百九十四元四角

▼單據作廢 ▲茄能生與朱關大等債務一案業將查封債務人朱關大在楊樹浦松潘路第十一弄王家宅之基地 函請上海市土地局派員丈量 茲准函復丈得該地坐落特別區二十三保十二圖臣圩三零五號 新稱特別區二圖寅圩七號 三十坵原額一畝三分六厘三毫內朱關大劈單七厘 丈見五七二五五方公尺 合八厘五毫在案查該項原有單據未能追繳各行公告 如執有前開之單據（即劈單）主張權利者仰自公告之日起 限於二十日內向本院具狀聲明取得權 原若經逾限未據聲明該項原單據即作廢

□第二特院

▼移付租金 ▲陳張氏等與陳張氏等遺產一案業經本院判決並經上訴變更原判陳張氏陳之翰陳之奇陳月娥 秀娥 應就陳嘉猷所遺霞飛路平濟利路慶安坊兩處房屋（詳清單）撥給陳張氏（即陳六寶）國幣一萬元 並宣示假執行在案茲據債權人聲稱債務人等迄未履行 請將後開房屋之租金指定國家銀行代收 以滿一萬元爲止作爲撥給陳六寶之案款等語 除照准並函託中國銀行信託部辦理外 凡租賃後開房屋之各租戶自民國念六年一月份起 務須將應付之租金按月向中國銀行信託部支付 非經本院另有布告不得向債務人或其所委託之經租處支付 仰各該租戶一體週知

□地方法院

▼拍賣不動產 ▲十二月念八日在本院投標念九日開標拍賣 戴伯翔共和新路柳營路翔康里地一畝七分一厘七毫 及地上建築市樓房十二幢 石庫門樓房一間 廣式樓房十三幢 又租地建築廣式樓房六幢 最低地價一千二百五十三元八角 房價六千二百四十元零二角 ▲十二月念六日在本院投標念九日開標拍賣萬毛度 ㈠殷行區南三圖大字圩四五號九坵 則田九畝三厘二毫 ㈡引翔區念三保八圖老字圩 八一號則田一分 計地上平房三間 最低價㈠一千三百九十三元一角 ㈡一百三十一元二角 ▲十二月念六日在本院投標念九日開標拍賣張達生引翔區念三保分十九圖我字圩念四號（公大紗廠西）則田共計三畝二分零四毫最低價八千七百八十三元六角 ▲十二月念六日在本院投標念九日開標拍賣徐天麟浦淞區念八保十八十一圖習字圩一六〇一號則田六分二厘七毫四〇二號則田一畝三分三厘七毫 最低價六百三十六元三角 ▲一月四日在本院投標五日開標拍賣 金晉甫 浦淞區念八保三圖尤字圩一〇七七號田一畝四分一厘 最低價七百四十元 ▲一月六日在本院投標一月十一日開標拍賣 蔡毛毛卅三保二區六圖憲字圩二三九號則田一畝四分五厘八毫 最低價八百七十四元八角 ▲一月六日在本院投標十一日開標拍賣沈關興浦東區念八保二區三圖谷字圩一六一九號 則田五分五厘最低價六百六十元 ▲一月六日在本院投標十一日開標拍賣張梓棠等殷行廠衣號四圖荒字圩十號九坵則田一畝六分一厘最低價一千四百四十九元 ▲一月六日在本院投標十一日開標拍賣陳伯生滬南區二圖宙字圩十一號念一坵土地七分七厘五毫 連同地上樓房十數間最低價一萬一千九百五十一元

判決

□高二分院

▼民事判決（廿四日）▲葉慶濤與羅源錢莊支付租金及遷讓房屋上訴一案（主文）原判決關於命上訴人遷讓房屋及訴訟費用部分變更被上訴人遷讓房屋之訴及宣告假執行之聲請均駁回第一第二兩審訴訟費用由上訴人負担三分之二被上訴人負担三分之一 ▲益昌紗布號與恆利紗布號賠償兩造上訴一案（主文）兩造上訴均駁回第二審訴訟費用由兩造各自負担 ▲包雲祥與童維德會款上訴一案（主文）上訴駁回 第二審訴訟費用由上訴人負担 ▲錢朗宗與秦寶易公司票款上訴一案（主文）上訴駁回第二審訴訟費用由上訴人負担 ▲榮興錢號等與永興池執行異議上訴一案（主文）上訴駁回第二審訴訟費用由上訴人等比例負担 ▲我如發與聞予清損害賠償上訴一案上訴駁回第二審訴訟費用由上訴人負担 ▲楊全榮與餘興房產公司欠租上訴一案（主文）上訴駁回第二審訴訟費用由上訴人負担 ▲長茂米店等與陳廣昌經租賬房欠租上訴一案（主文）上訴駁回第二審訴訟費用由上訴人等比例負担 原判決准予假執行

▼刑事判決（念四日）▲黃佐如因朱子雲詐欺及反訴誣告上訴一案（主文）上訴駁回 ▲高伯時因濫發支票上訴一案（主文）上訴駁回 ▲同一附帶民訴上訴一案（主文）上訴駁回 ▲張寶山因殺人等罪上訴一案（主文）上訴駁回 ▲顧志良因竊盜上訴一案（主文）上訴駁回 ▲蔡嘉瑞因濫發支票上訴一案（主文）上訴駁回 ▲同上附帶民訴上訴一案（主文）上訴駁回

□高三分院

▼刑事判決 ▲金維明鴉片上訴案（主文）上訴駁回金維明如易科罰金以一元折算一日 ▲朱鑑麟等訴高玉山等竊盜上訴案（主文）上訴駁回 ▲嚴金榮等鴉片上訴案（主文）上訴駁回 嚴金榮劉榮富如易科罰金均以一元折算一日 ▲蔡阿毛毒品上訴案（主文）上訴駁回 ▲鄭長有業務過失致人于死上訴案（主文）上訴駁回 ▲翁李氏幫助販賣鴉片上訴案（主文）原判決撤銷翁李氏幫助販賣鴉片處有期徒刑一年褫奪公權一年 鴉片烟一錢 鴉片烟灰少許 法幣一元角票二角十分輔幣一枚雙角十三枚均沒收 ▲張老二妨害家庭上訴案（主文）上訴駁回

□第一特院

▼民事判決（廿四日）▲德和祥行訴慶崇文等租金及交還房屋案（主文）被告葉鼎應將跑馬廳路四二九弄四九號房屋遷讓返還原告並賠償自本年十一月份起至遷讓之日止按月國幣四元 原告其餘之訴及假執行之聲請均駁回訴訟費用除駁回部分外由被告葉鼎負担 ▲周陳氏訴周德生同居及贍養案（主文）被告應償還原告國幣七百五十元 原告其餘之訴駁回 訴訟費用由兩造各半負担 ▲歐樂夫訴愛爾德公司執行異議案（主文）原告之訴駁回 訴訟費用由原告負担 ▲蔣能生訴汪倫輝等借款案（主文）被告等應連帶償還原告國幣九百元准自判決確定之日起均分二十個月拔付 訴訟費用由被告等連帶負担 ▲潤康號等訴顧月波存款案（主文）被告應就美新銀行財產清償原告潤康號國幣一千六百十一元五角二分 清償原告維大福綢緞局國幣一千一百二十七元一角六分 清償原告信誠昌號國幣六百三十四元五角 清償原告福增祥行國幣四百五十七元四角 清償原告李方榮國幣七百零四元 及各自本年四月二十八日起至清償日止週年五厘之利息如其財產不足清償時由被告連帶償還 前項判決如原告提供記數額担保國幣後得爲假執行但被告若預供同額國幣以爲担保時准免予假執行原告其餘之訴駁回 訴訟費用由被告連帶負担 ▲伯記訴徐潤濤等確認優先受償案（主文）原告於受押特別區九圖閏字圩四號十六坵執業證地及地上房屋有優先受償押款一萬五千元及其利息之權 訴訟費用由原告平均負担 ▲華盛米號訴儲枝彬貨款案（主文）被告應清償原告國幣二百九十六元四角五分 前項判決所命被告給付之金額如原告提供國幣二百九十六元之担保後准予假執行但被告提供同額之担保准免假執行 訴訟費用由被告負担 ▲民達針織廠訴鮑序彝貨款案（主文）被告應清償原告國幣一百八十二元二角一分九厘 訴訟費用由被告負担 ▲炳記煤號訴黜心世界票款案（主文）被告應清償原告國幣五十四元 訴訟費用除撤回部分外由被告負担 本件應予假執行 ▲項茂記經租賬房訴同和永酒行租金案（主文）被告應清償原告國幣一百八十八元 訴訟費用由被告負担 ▲大豐裕記鋼錫號訴汪爲樑貨款案（主文）被告應清償原告國幣六百九十四元六角二分五厘 訴訟費用由被告負担 ▲祥茂洋行訴福興米號租金案（主文）被告應清償原告國幣一百十四元 訴訟費用由被告負担 ▲泰利公司訴王紹基租金案（主文）被告應清償原告國幣五百八十八元 訴訟費用由被告負担 ▲趙培記經租賬房訴朱恒興水木作租金案（主文）被告應償還原告國幣二十一元五角 及自民國二十五年十二月五日起至清償日止週年五厘之利息 原告其餘之訴駁回 訴訟費用由原告負担三分之二被告負担三分之一 本件第一項應予假執行 ▲上海工部局訴義生莊捐款案（主文）被告義生莊應償清原告國幣三百十五元二角及各自民國二十五年十二月十日起至清償日止週年五厘之利息 訴訟費用由被告等比例負担 ▲孟卻生訴錢信康等借款及保證債務案（主文）被告錢信康應清償原告國幣九十元准自判決確定之日起均分六期給付以兩個月爲一期如經執行無效時應由被告錢樂雅鄭遂申等連帶負代償之責 訴訟費用由被告錢信康負担本件應予假執行

▼刑事判決（念四日）▲楡林路捕房訴下永臣等僞造貨幣案（主文）下永臣徐阿許共同於收受後知爲僞造之通用貨幣而仍行使各處罰金十元如無力完納以一元折算一日易服勞役僞造銀角四枚沒收 ▲匯司捕房訴沈志清竊盜案（主文）沈志清竊盜處拘役五十日緩刑二年贓物發還 ▲匯司捕房訴蔣成良竊盜案（主文）蔣成良夜間侵入住宅竊盜處有期徒刑三月贓物發還 ▲匯山捕房訴翁時立傷害案（主文）翁時立傷害人身體處罰金十五元如無力完納以一元折算一日易服勞役 ▲匯山捕房訴王興德等毒品案（主文）王興德意圖販賣而收受毒品處有期徒刑一年六月褫奪公權三年於執行前令入戒烟醫院施以一月以下之禁戒處分毒品沒收銷燬 ▲虹口捕房訴王斌等毒品案（主文）王斌張復生吸用毒品各處有期徒刑一年六月各褫奪公權二年海洛英等照單沒收 ▲楡林路捕房訴宋艾氏妨害公務案（主文）宋艾氏無罪 ▲虹口捕房訴陶承寶竊盜案（主文）陶承寶竊盜累犯處有期徒刑六月贓物發還 ▲虹口捕房訴徐加如竊盜案（主文）徐加如竊盜累犯處有期徒刑三月贓物發還 ▲匯山捕房訴陳阿根等賭博案（主文）陳阿根意圖營利聚衆賭博處有期徒刑四月罰金如易服勞役以一元折算一日 王玉山楊國共同在公共場所賭博財物各處罰金五元如易服勞役以一元折算一日 紙牌三張雙方一枚沒收金耳環一付發還楊國其收受 ▲虹口捕房訴李鳳來侵占案（主文）李鳳來侵占遺失物處罰金二十元如易服勞役以二元折算一日 鐵管接令入工部局感化教育處施以感化教育六月 ▲虹口捕房訴王阿根竊盜案（主文）王阿根共同竊盜處拘役五十日贓物發還 ▲普陀路捕房訴王順昌等吸食毒品案（主文）王順昌孟恩山吸食海洛英各處有期徒刑一年六月褫奪公權二年陶紀元無罪 毒品毒具照單沒收 ▲新閘捕房訴范金松搶奪案（主文）范金松累犯搶奪處有期徒刑二年 ▲虹口捕房訴顧安傳竊盜案（主文）顧安傳毀壞安全設備竊盜累犯處有期徒刑一年 鐵梗一根沒收 ▲楡林路捕房訴葉根星侵占案（主文）葉根星侵占業務上持有之他人所有物處有期徒刑六月緩刑二年 ▲蔣伯蘭訴張金記傷害案（主文）張金記無罪附帶民事訴訟原告之訴駁回 ▲許和訴余大雄妨害名譽案（主文）本件不受理 ▲張亭麟訴楊正鏞妨害婚姻案（主文）本件不受理 ▲靜安寺捕房訴陳永亭竊盜案（主文）陳永亭竊盜處有期徒刑二月 ▲靜安

質疑

學徒失蹤

▲問　某甲設一商店、民國念四年廢曆十一月間、由友人某乙介紹「保人」某丙之長子丁及次子戊入店學業、丁現年十四歲、戊現年十二歲、當時言明、先行練習數月、故至今未立關書「即契約」、今年廢曆四月間、某丙至甲店內謊稱家中有難、擬領次子戊返家相助、言明事畢即行返店、當時甲即給其領去、不料一去至今、未見回來、今歲廢曆八月中秋日、甲父逝世、甲方足二十歲、同月念八日、忽有一素不認識之男子與丙之長子丁約談五分鐘即去、兩日丁乘乃師不備之時、竊取鈔洋數元、潛逃無蹤、四出找尋、迄未尋獲、甲當時即寄信與乙、旋接乙之回信、據云丁並未返家、乙丙曾至甲店內查問數次、現丙時至甲店內爭吵索人、雖經人調解、終屬無效、丙素性狡猾、現忽帶同次子戊至甲店食宿、竟藉口甲謀死其子、堅不肯走、某甲現在啞白難分、且因各處找尋已耗費不資、實在不堪其擾、懇求貴報解答下列各點、㈠甲如無法尋到丙之長子、丙竟起訴、甲是否犯罪、如若犯罪、應犯何罪、㈡丁至今未寫關書及約定學習期限、丁之走失、實係私逃、甲應負責否、如應負責、則所負何責、㈢倘丁不歸、甲對於丙須負扶養義務否、如須扶養、則以若干年爲限、㈣倘丙向甲索詐巨款、是否有理由、丙心懷歹念、確有敲詐之意思、應用何法對付之、㈤甲如不犯罪及不負歸還責任、則丙在今歲四月中誘稱有難、將戊領去、一去不來、今忽帶同其子戊至店食宿、甲可否向乙丙照算飯金及損失、㈥丙至甲店爭吵及食宿、犯罪否、如若犯罪、則所犯何罪、㈦甲可否將丙戊驅逐及不供給食宿、倘因爭執而扭至公安局、公安局可受理否、㈧甲甚年輕、由其兄代理、合法否、㈨此事以何法對付爲最妥當、（沈壽南）

▲答　㈠丁非因甲之過失而失蹤者、甲並不犯罪、㈡丁既係私逃、甲不負責、㈢甲對於丙戊無扶養之義務、㈣索詐爲法所不許、甲可置之不理、丙若如有非法舉動、甲得報告就近公安局、請求依法偵查、㈤可以請求賠償、㈥丙等如意圖爲自己或第三人不法之所有、以恐嚇使甲交付財物、應成立刑法第三百四十六條第一項之恐嚇罪、㈦甲得請求公安局限令丙等離去、㈧甲已成年、已有行爲能力、可以單獨爲一切法律行爲、惟委任其兄爲普通代理人、亦非法所不許、㈨無事則不可多事、有事則依法應付、不必怕事、（昔醉）

僱傭報酬

▲問　甲僱木匠乙做木工十天、口頭言明每天工資洋五角、及木工做畢後、甲即依照當初約定、付該木匠乙工資十天計共洋五元、不料該木匠乙事後食言、謂依照本邑同業工會議決、木匠工資、每天定爲六角六分、則十天共應付洋六元六角、否則卽報告工會評議云云、因此雙方大起爭執、各不讓步、於此場合、請問在法律上究應如何判斷、不知雙方孰爲有理由、民法上有無明文規定、（企麒）

▲答　僱傭依約定給付報酬、爲民法第四百八十二條所明定、乙之報酬、既經約定在前、自不能藉口同業工會決議、請求增加、（昔醉）

今日開庭順序

高等第二分院（民事案件）

案由	時刻
黃阿庭與陸槁薦貨款上訴調查	上九
陸德馨與錢烈銘賠償上訴調查	上九、半
王梓濂與張少卿等存款上訴調查	上九
黃詠雪與鄭柏年等股款上訴調查	上九、半
仇德福與劉阿福貨款上訴調查	上十
薛永祥與泰利公司欠租上訴審理	下一、半
華乃安與丁斯貞離婚上訴審理	下二
沈鳳亭與沈根華繼承上訴審理	下二、半
吳桂林與朱威生等減租上訴審理	下二、四五
盧順恩與江海銀行保證債務上訴審理	下三
沈瑞根與莊清源賠償上訴審理	下二、半

高等第三分院（民事案件）

案由	時刻
沈清如與張立鼎貨款審理	上八
厲德潤與賦祥生租金審理	上九

第一特區法院（民事案件）

案由	法庭	時刻
中國營業公司與蔣含福押款	六	上九
姜榮華與張其祥抵款	六	上九、半
同豐永酒行與物文泉侵占帳款	六	上十
愛倫盤根祥行與都金欠款	六	上十、半
泰利公司與吳春桂等欠租	六	下二、半
達理毛織廠破產團與顧聯記等欠款傳證	四	上九、半
顧裕尚與僧仰西履行契約傳證	四	上十、半
陳幹青與唐士章返還車價	四	上十一、半
孫程佩瓊與孫紹元贍養	四	下二
孫聯芳與孫遠猷等押款	七	上九
陸靜仙與陸仲良撤消契約	七	上九、念
中國墾業銀行與德泰順米號等借款	七	九、四〇
卞毓麟與周福從等借款	七	下二、念
嚴紹裘與蘇章鉅貨款	十一	上九
蘇大生與殷妙福等借款	十一	九、十二
蔣結生與王四號等借款	十一	九、念四
太平保險公司分公司與汪蓀銘欠款	十一	九、三六
鄭伯庸與竺開福欠租	十一	九、四八
丁部局與朱松盧捐款	十一	上十
顧蘭記帳房與曹隆記等欠租	十一	上十
泰利公司與鮑洛納佛克欠租	十一	十、十二
寶中植與鄭恆才賠償	十一	十、念四
納倫金生與姜斗華等借款	十一	十、三六
耶拉生與勵載臣借款	十一	十、四八
慎記經租賬房與卞士茂欠租	十一	上十一
波倫生與阿桑等借款	十一	下二
波德生與王金林等借款	十一	二、〇四
平治明與費錦欽等欠租還讓	十一	下二、十
和泰米號與楊先芬等賠償損害	十一	二、四〇
鳴記經租賬房與張勝記欠租及賠償	十二	下三
曹載璋與顧玉波等返還保金	十二	下二
泰利公司與大光明電燈公司欠租	十二	下二、念
婦五經租處與孔文煥欠租	十三	下二
趙秀記賬房與江良輔欠租	十三	下二、十
泰利公司與金家允欠租	十三	下二、念
統原銀行與東泰豐號票款	十三	下二、半
東小龍與胡文龍會款	十三	二、四〇
達理夫人與叢本初租金	十三	下三
	十三	下三、半
上海支聯會與奚尚儒等欠款	十四	上九
胡秀炎與姚菱彪票款	十四	上九、念
方祥和與趙增度借款	十四	九、五〇
平治明公司與順泰行等欠租	十四	上十
泰利公司與王熊秋等欠租	十四	上十
背必生與許崇熙借款	十四	上十、十
程聽生與陳長發欠款	十四	上十、念
合衆地產公司與許菊生等欠租	十四	上十、半
達理夫人與李明山欠租	十四	十、四〇
黃紀才與侯富貴貨款	十四	上十一
正記經租賬房與沈金奎欠租	十四	上十一
康徐子貫與邱彭年等存款	十四	下二
姚韻春與徐子堅借款	十四	下二、半
陳國樑與王楚臣借款	十四	二、四〇
包琴生與韋震林等借款	十四	二、五〇
曹友與阮妙生等抵款	十四	下三
大方公司與李歸能還讓	十四	下三、十
色近牛與徐子良等借款	十四	下三、念

第一特區法院（刑事案件）

案由	法庭	時刻
周元會訴黃松柏濫發支票	二	下二
童美珍訴張煜廣毀損債權	二	二、十五
徐之棟等訴裘祖貫毀損	二	二、四五
王俞氏等訴上官福榮妨害家庭	八	下二
陳蔡氏等訴沈語慶妨害家庭	八	下二、半
章國祥訴陳子平僞造文書	八	下三
聶光富訴顧錫華侵占等	一	下二
馮金榜訴黃桂生等妨害家庭	一	下二、半

第二特區法院（民事案件）

案由	法庭	時刻
中發房產信託公司魏廷甫與郭竹圃等欠租	七	八、八〇
黃秋桂與毛纖遠欠租	七	上九
王平階與三興營業公司張漁耕等欠款	七	九、二〇
粲規吾與呂敏士等確認買權	七	上九
安利建餘營造廠楊飛與高夫滿夫人造價	七	上十
馮慶米行與楊錫祥票款	四	十、〇五
譚謝氏與王維根欠租	四	十、一〇
仁昌公司范迪秋與潘履祥等欠租	四	十、二〇
巴和與喩益卿賠償損害	四	十、一五
沈迪國夫與赤司治潤夫等票款	四	十、三〇
金妙根與錢福林等抵款	七	九、三〇
顧蘭記與德豐祥號欠租	七	九、五〇
姚榮根等與陳裕山欠租	七	下二
德華銀行與甘許維區阿愛恩等欠款	七	下二
達理事務所與衞泉與哈脫瓦欠租	七	二、二〇
錦理事務所與沈志成欠租	四	下二
沙遜洋行與凱勒生夫人欠租遷讓	四	二、一〇
吳淞嘉泰豬行與許文元貨款	四	二、一〇
粟公經租處與陳公魯欠租	四	二、二〇
胡金記等與張星泉等借款	四	二、二五
泰利公司與沙厚信欠租	四	二、三〇
唐志澄等與沈馮氏執行異議	四	二、三五

第二特區法院（刑事案件）

案由	法庭	時刻
趙耿氏訴斐錦富妨害家庭	一	上九
李長福訴周露齡等誣告	一	上九、半
朱鴻南等鄭曉鐘侵占	一	上十
陳彩囡訴陸紹基妨害家庭	二	下二、半
白勒盧訴勒闊西岑侵占	二	上八
王品芳訴何孝宣濫發支票	二	上八
陳蔭訴張龍海濫發支票	二	上八
鈕秋江訴于慶生濫發支票	二	七八
趙立生訴李學林妨害家庭	二	上八
李宋氏訴沈賢慶妨害家庭	二	上八
施他爾考淮訴施米列未赤傷害宣判	二	上八

上海地方法院（民事案件）

案由	法庭	時刻
鴻昌廠布號與鴻大布廠貨款	九	上八、半
李榮生與周書文附帶民訴	九	上九
金元臣與楊修爵等典價	九	上十
張志茂與談江生借款	九	
慎江公司與陳伯生等欠款	九	上十
蔣能生與趙漢升等借款	二	十、一〇
上海學僑商業聯合會與鄧禮本	二	九、一〇
朱介堂與顧富榮確認土地所有權	二	下二
張志明與喬春泉等借款	一	下二
錢丁氏與黃章寶押款	三	上九
顧盛泰經租賬房與馮有才租屋	三	九、二〇
李經新與顧掌衡確認填地所有權	三	下三
新江興業銀行上海總行信託部與蔣彬生租屋	三	下二、半
鼎豐恆廠與其公所貨款	二	上九、半
久昌營業公司與東寶昌經租賬房欠租	六	下二
沈哈芳等與沈蕙芳分割共有物	九	上十、半
常鴻鈞與沈崇德租屋	九	下三
張文學與唐武和地租	三	八、四〇
立大工廠與徐永記店主租屋	三	上十
張裕記經租帳房與張錦青欠租	二	二、一〇
華安水電材料行與中美珍記藥棉紗布廠	一	下二
潘福記號與謝順興銅作貨款	一	二、三〇
朱阿標與朱許氏妹同居	二	二、三五
普益銀公司與金春和借款	五	下二
樂洛清與錢永汀借款	三	十、一〇
楊順和號與陳興有等款項	六	二、二〇
阿直梅樹生與豬阿福借款	四	二、二〇
中國女子體育師範學校與孫靜山執行異議	四	九、二〇
華記洋行與同順泰花廠押款	六	二、四〇
盧劍秋與程裕庭假扣押異議	四	下二
范福泉與方來座借款	五	八、三〇
黃曹氏與陳井秋賠償	五	上十
聚興成行與蔣海珊貨款	五	
東寬宏與王文舉借款	四	二、四〇
吳龍根與蔡沈氏遷讓等	四	三、一〇
陳仁林與陳永琴借款	二	上九
蔣學記與同義和號租屋	二	九、三〇
阿木書與張建卿借款	二	二、〇五
吳徵等與韓蔭斗欠租	五	下二、半
雷斯比拉司與周阿力斯欠薪	九	下三、半

上海地方法院（民事執行）

圖學桃與海清池押款
青年印刷所與滬光利貨款
康得榮與朱寶裕等欠租
背李記與陳納生押款
楊瑞生與黃泉林等借款
沙端生與李維生等借款
陳榮業與楊卓雲等借款
永茂祥與王瑞裕債務
胡裕生與奚長根等債務
誠志堂與龔桂春欠租
恆豐賬房與周興壽等欠租
楊厚安與徐恆貴等借款
玉泉茶樓等漏貼印花
元記號與潔舜票款
普益公司與張長根欠款
和興號與錢榮成借款
夏近仁與沈阿二等借款
朱和記與徐文鍾借款
南興號與永勝布廠等欠款
李瑞生與李縣根貨款
馬萬順與于德桂等租金
唐錦文與唐才生租金
倪能孝與陸劉根借款
永義號與隆興作票款
陳金鎔與周鳳俊公費
乾元公司與陸永記等租金
秦富根與韓德富借款
賽應民與許寶嘏等貨款
志平經租部與鍾記炳欠租
志平經租部與付阿生等欠租
楊仲璋與朱兆鏞等房租
陸富根與包阿毛欠款
信義賬房與陳長林欠租
陸仁灼與樓家祥等欠租
美倫祥行與張永慶等票款
福源錢莊與章玉玲等欠款
桂永興灰麵號等印花
吳光明經租處與周金奎欠租
同孚米號與袁仁善等貨款
聚泰豆米行與吳燕亭票款
王永祺與楊小康等貨款
朱秦氏與楊潤林欠款
胡世德與王榮記等欠租
瑞記公司與張渭忠房租
華一經租賬房與阿富等欠租
朱三保與崔蔡氏借款
顧南記賬房與吳廣章等租價
廣興隆綢布賬房與鴻源號欠款
王鑑予與陸鑑堂抵款
張榮生與朱阿夫等款項
同餘永記莊與林修良等抵款

上海地方法院（刑事案件）

案由	法庭	時刻
陳希賢訴徐連生等侵占	四	上九、半
吳長堂誣告	六	上九
胡金生搶奪及贓物	四	下三
夏小弟等傷害	六	上十、半
張珠生過失致死	六	上九、半
李式金訴王敬堂等侵占	二	下二
朱成祖竊盜	三	上九、半
吳明祥竊盜	三	上十
王南山訴陸連富傷害	四	下二
黃漢泉傷害	二	下二
郭寶敬訴卞鳳鳴等傷害	五	下二
趙梓琴詐欺	四	上十、半
汪志祥等強盜	三	上九、半
李文炳和誘	三	上九
盧相品訴周麟書竊盜	六	下二
劉三等詐欺	六	下二
林道和等傷害	一	上九
許保和訴朱蓉俠侵占	五	下三
陸壽良等傷害		
朱子剛訴陳桂林傷害	四	上十
華永根于山東侵占	三	下二、半
陳鞏子竊盜	三	下二
樂文龍等毀損	三	下二、半
常中余妨害家庭及婚姻	三	下三
黃潮生等傷害	三	下四
樊林林搶奪	六	上十
孫秋林等僞幣	四	上十
劉金生等強盜	五	下二、半

寺捕房訴吳瑞生傷害案（主文）本件管轄錯誤移送上海地方法院▲總巡捕房訴奚佩富等妨害家庭案（主文）本件不受理奚佩富陸林弟均開釋▲老閘捕房訴江海侵占案（主文）江海侵占處有期徒刑三月緩刑二年▲趙星氏與榮二寶等因妨害風化等罪互訴案（主文）榮二寶無罪榮二寶其餘之反訴不受理▲張晉齋訴楊伯康侵占案（主文）楊伯康背信處罰金三十元如易服勞役以二元折算一日緩刑二年▲新閘捕房訴黃清和強盜案（主文）黃清和連續結夥持槍強盜累犯處有期徒刑二年▲戴繆氏訴湯如南遺棄案（主文）湯如南無罪▲新閘捕房訴王阿根販賣毒品案（主文）王阿根明知爲毒品而持有處有期徒刑八月褫奪公權一年紅丸三千十六粒沒收百餘粒▲總巡捕房訴韋仁青傷害案（主文）本件不受理▲老閘捕房訴張蔣氏等竊盜案（主文）張蔣氏累犯竊盜一罪各處有期徒刑三月沈行徒刑四月張金生無罪▲老閘捕房訴沈金生竊盜案（主文）沈金生竊盜處拘役三十日▲老閘捕房訴姜正林竊盜案（主文）姜正林竊盜處拘役三十日剃刀一把沒收▲老閘捕房訴王金林竊盜案（主文）王金林夜間侵入竊盜處有期徒刑六月竊盜處有期徒刑二月無故侵入住宅處有期徒刑二月執行徒刑七月▲靜安寺捕房訴安阿克否竊盜案（主文）安阿克否累犯竊盜處有期徒刑三月▲靜安寺捕房訴陳良箴傷害案（主文）本件不受理▲總巡捕房訴趙小二子竊盜案（主文）趙小二子竊盜處拘役五十日原贓還主▲總巡捕房訴王阿狗竊盜案（主文）王阿狗竊盜處拘役五十日原贓還主▲新閘捕房訴丁兆芝傷害案（主文）丁兆芝傷害人身體處拘役二十日罰金如易服勞役以一元折算一日▲老閘捕房訴朱順順竊盜案（主文）朱順順竊盜處拘役四十日原贓存庫招領▲成都路捕房訴黃明奎竊盜案（主文）黃明奎竊盜處拘役十五日原贓還主▲老閘捕房訴張振宇登載猥褻文字案（主文）張振宇登載猥褻之文字處罰金十五元如易服勞役以一元折算一日

▼刑事判決　□第二特院

（二十四日）▲警務處訴陸阿四竊盜案（主文）陸阿四竊盜累犯處有期徒刑六月倪友生妨害公務等（主文）倪友生共同對於公務員依法執行職務時施強暴脅迫處拘役四十日被訴傷害部分不受理▲陳宏偉詐欺案（主文）陳宏偉連續詐欺處有期徒刑三月▲王天榮詐欺案（主文）王天榮詐欺處拘役四十日▲潘貴香爲施恆祥妨害風化附帶民訴案（主文）原告之訴駁回▲章福根自訴王壽田濫發支票及附民訴案（主文）本件管轄錯誤▲汪實華等竊盜案（主文）王培生共同竊盜未遂累犯處有期徒刑二月汪實華共同竊盜未遂處拘役四十日▲畢契加亞（姓）臘文丹維契（名）竊盜案（主文）畢契加亞竊盜處拘役五十日▲龍志杰詐欺案（主文）龍志杰共同以詐術使人將本人之物交付處有期徒刑六月▲陶爾高夫等竊盜及贓物案（主文）陶爾高夫連續共同毀越門扇夜間侵入住宅竊盜處有期徒刑八月竊盜脫免逮捕當場施用強暴處有期徒刑二年執行有期徒刑三年一月卡爾門斯以犯竊盜爲常業處有期徒刑一年十月鐵棍一根沒收沙契尼國夫無罪▲顧氏傷害案（主文）陳顧氏無罪▲王小虎竊盜案（主文）王小虎竊盜罪免刑▲王小毛搶奪案（主文）王小毛搶奪他人動產未遂處有期徒刑三月緩刑二年▲張傳慶自訴沈晏清詐欺附民訴案（主文）沈晏清無罪附帶民事訴訟原告之訴駁回▲陸金弟自訴張基傑等詐欺等案（主文）羅影飛張基傑陸金弟均無罪附帶民事訴訟原告之訴駁回▲袁長有竊盜案（主文）袁長有竊盜累犯處拘役五十日▲陳阿犁竊盜案（主文）陳阿犁竊盜處拘役三十日▲陳長生竊盜案（主文）陳長生結夥三人竊盜累犯處有期徒刑九月▲陳金棠詐欺案（主文）陳金棠以詐術使人將本人之物交付處有期徒刑一月▲白洛濫發支票案（主文）白洛濫發支票處罰金三十元如易服勞役以一元折算一日▲載步祥自訴王織高妨害信用案（主文）本件管轄錯誤▲車玉清自訴徐某等傷害案（主文）本件不受理▲警務處訴伯新羅夫亞力山大竊盜案（主文）伯新羅夫竊盜累犯處拘役四十日▲殷志成等詐欺案（主文）殷志成傅光祿均免訴▲張松嵐等嗎啡（主文）張松嵐明知爲毒品而持有處有期徒刑八月褫奪公權一年朱華亭吸用毒品處有期徒刑一年六月褫奪公權二年並交醫限於一月內戒絕毒癮嗎啡粉七小包沒收銷燬烟泡只沒收▲徐永才殺人案（主文）徐永才共同殺人未遂處有期徒刑七年褫奪公權五年▲錢乃夫自訴唐永興詐欺案（主文）本件不受理▲錢乃夫等唐水興詐欺附民訴案（主文）原告之訴駁回▲曹龍狗子與朱玉寶竊盜案（主文）曹龍狗子連續共同越牆竊盜累犯處有期徒刑四月朱玉寶連續共同越牆竊盜處有期徒刑三月▲唐坤元搶奪（主文）唐坤元共同意圖爲自己不法之所有搶奪他人動產累犯處有期徒刑一月▲李克鈴竊盜案（主文）李克鈴毀越門扇夜間侵入住宅竊盜累犯處有期徒刑八月▲顧阿增竊盜案（主文）顧阿增共同越牆於夜間侵入住宅竊盜累犯處有期徒刑八月▲尤全福即袁全福搶奪案（主文）尤全福搶奪他人之動產累犯處有期徒刑十月▲張四郎等強盜案（主文）張四郎結夥三人以上攜帶兇器夜間侵入住宅強盜處有期徒刑五年意圖供犯罪之用而持有軍用槍炮子彈處有期徒刑六月執行有期徒刑□年□月王子生結夥三人以上攜帶兇器夜間侵入住宅強盜處有期徒刑五年手槍二支子彈十五粒彈盒一只槍手槍套一只均沒收▲高阿榮無罪▲高阿二等鴉片案（主文）高阿二連世慶立吸食鴉片各處有期徒刑二月均得以二元折算一日易服勞役姚阿招吸食鴉片累犯處有期徒刑四月得以一元折算一日易科罰金李世姚阿招林寶立均交醫限於一月內戒絕烟癮煙槍烟燈烟盤各一件烟扦二根烟泡一只烟灰少許均沒收

▼民事判決　□地方法院

（二十三日）▲劉心田與祝春山等因租金一案（主文）被告應支付原告租金四十八元前項判決應予假執行訴訟費用由被告負擔▲吳順昌與陸金記等因欠租一案（主文）被告應償還原告租金三百二十元並自民國二十五年十一月十日起週年百分之五之利息訴訟費用由被告負擔▲茅保根與薛金齋因會款一案（主文）被告滕有源應償還原告國幣二百二十元如執行無效時由被告薛金齋代爲償還訴訟費用由被告滕有源負擔▲張陳氏與陸子又因借款一案（主文）被告陸子又應償還原告借款國幣四十九元如執行無效時由被告于嘉祿代爲償還訴訟費用由被告陸子又負擔▲沙道生與趙維恕等因借款一案（主文）被告趙維恕應自民國二十六年一月起至十二月止每月給付原告借款國幣十元如經執行無效時由被告濮根興負代償之責訴訟費用由被告趙維恕負擔▲徐茂興煤號與劉茂盛煤號等因貨款一案（主文）被告劉茂盛號應清償原告國幣三十元鳳鳴園書店應清償原告國幣三十八元九角七分並均應予以假執行訴訟費用由被告劉茂盛號鳴園飯店平均負擔▲陳志根與談百香因債務一案（主文）被告應償還原告國幣四百元及自民國二十四年六月二十五日起至執行終了日止按月一分五厘計算之利息訴訟費用由被告負擔▲祥泰木行與俞炳龍等因欠款一案（主文）被告俞炳龍應償還原告國幣六十一元三角五分被告馬龍金應償還原告國幣二十三元九角被告唐明岐應償還原告國幣四十三元一角六分訴訟費用由被告等負擔（二十四日）▲許貽孫與俞祖泉等因租賃一案（主文）被告俞祖泉應支付原告租金國幣一百八十六元被告徐長順應支付原告租金國幣一百八十一元並各遷讓房屋前項判決遷讓房屋部份應予假執行訴訟費用除被告于朱氏部份另候解決外餘由被告俞祖泉負擔八十七分之四十二被告徐長順負擔八十七分之四十四▲長順公竹行與葛金卿等因貨款一案（主文）原告之訴駁回訴訟費用由原告負擔▲鑄范經租賬房與趙氏等因欠租及遷讓一案（主文）被告趙氏應清償原告國幣九十一元顧培錦應清償原告國幣一百零四元袁靄棠應清償原告國幣七十元並各應遷讓出屋前項關於遷讓部份應予假執行訴訟費用除和解部份另行解決外餘由被告趙氏顧培卿劉靄棠比例負擔▲張鑑堂與明星影片公司等因借款一案（主文）被告明星影片公司應償還原告借款國幣一萬五千七百三十元二角及自本年一月一日起至清償日止按月九厘之利息其中國幣六十六元及其利息應即時清償其餘國幣九千一百三十元二角應得本月底起每月底拔還國幣六百元及其利息至清償爲止如無力清償時由被告張巨川負責代償原告其餘之訴駁回訴訟費用由被告明星影片公司負擔▲蔣仲康與徐連生因欠租一案（主文）被告應償還原告國幣一百九十二元小洋二十四角訴訟費用由被告負擔▲李斌耀與潘耀庭因票款一案（主文）被告應償還原告國幣二百二十二元並應予假執行訴訟費用由被告負擔▲協和公經租賬房與李德富等因租金一案（主文）被告李德富應償還原告房租國幣一千零二十元如無力清償時由被告后紹庵徐雪卿連帶負責代償被告周大根應償還原告房租國幣一百五十二元原告提供國幣二百四十元以爲担保本判決准予假執行訴訟費用由被告李德富負担十一分之一被告周本根負担十一分之一▲楊英與費鵬潮因票款一案（主文）被告應償還原告國幣六十七元五角並自民國二十五年三月七日起至執行終了日止週年六厘之利息訴訟費用由被告負担本判決應宣告假執行▲馨記經租處與狄麥曲地司因租金一案（主文）被告應償還原告國幣四百八十元並遷讓出屋被告置於原告房屋內之動產確認原告爲已留置權訴訟費用由被告負担本判決關於遷讓部份應予假執行▲鴻謨公司與蘇志誠因租金一案（主文）被告應給付原告國幣二百五十一元訴訟費用由被告負担▲陸廷惠與陸宗禧等因分割共有遺產交單一案（主文）兩告應連帶負責將⑴江灣廠浩一圖中育字圩第四十號第十七坵戶陸益記則田七分三厘二毫⑵同號同戶二十一坵則田一分八厘一毫⑶同號第二坵戶陸許氏則田一畝七分七厘六毫分割原告被告陸宗禧各得二分之一並將各該田單分交各執被告等應連帶負責將江灣廠結一圖中育字第圩四十一號第五坵戶陸志良則田六分零三毫分割原告被告各得四分之一並將該田單分交各執被告等應連帶負責將⑸大場廠雨字三十九圖羽字圩第四號第一坵業戶陸兆益則田二畝二分⑹同號同戶第十二坵則田五分二厘一毫⑺同號同戶第十三坵則田二畝九分零四毫⑻同號同戶十四坵則田一畝九分三厘⑼同號第十一坵業戶陸益記則田六分一厘五毫⑽同號同戶第八坵則田四分二厘九毫⑾同圩同戶第六號第八坵則田二畝四分二厘五毫除墳地部份歸原被兩造永遠共有外餘均分割原告等各得四分之一並將各該田單分交各執訴訟費用由被告等共同負担▲朱陶與邱星池因票款一案（主文）被告應償還原告一千一百元並自中華民國二十五年六月二十三日起至執行終了日止週年百分之六之利息本判決應予假執行訴訟費用由被告負担

▼刑事判決

（念三日）▲奚林泉竊盜案（主文）奚林泉夜間侵入有人居住之建築物竊盜處有期徒刑三月▲侯文庠偽造文書詐欺案（主文）侯文庠使行偽造之公文書處有期徒刑六月連續意圖爲自己不法之所有以詐術使人交付其物處有期徒刑三月執行有期徒刑七月張玉書無罪▲許雲甫竊盜案（主文）許雲甫竊盜未遂減處有期徒刑二月又十五日▲范孝瑞傷害案（主文）本件訴訟不受理▲汪菊秋失火（主文）汪菊秋無罪▲沈玉飛竊盜案（主文）沈玉飛竊盜累犯處有期徒刑一年▲陶龍圖恐嚇及詐欺案（主文）陶龍圖共同以恐嚇使人將物交付處有期徒刑六月其餘部份無罪陶龍圖並沒收中國墾業銀行一百五十元支票一紙返還其輔仁其餘附帶民訴駁回▲張泉根侵占案（主文）張泉根關於侵占竊盜部份無罪傷害部份不受理▲孫張氏行使偽造案（主文）偽造中國銀行及中南銀行五元鈔票各一紙沒收▲張阿大妨害農工商案（主文）張阿大意圖欺騙他人連續仿造已登記之商標處罰金一百元張金根意圖欺騙他人連續幫助仿造已登記之商標處罰金五十元如易服勞役以一元折算一日利康雙鴨牌車軸頭三十八只利源雙鴨牌花鼓筒十八付沒收附帶民事訴訟移送本院民事庭（念四日）▲陳小六竊盜案（主文）陳小六夜間侵入竊盜處有期徒刑四月▲蔡寶元竊盜案（主文）蔡寶元共同竊盜處有期徒刑五月▲岑永富偽造有價證券案（主文）岑永富無罪▲嚴順然與岑永富偽造有價證券案（主文）原告之訴駁回▲金耀榮竊盜案（主文）金耀榮在埠頭竊盜處有期徒刑六月▲陳耀卿詐欺案（主文）陳耀卿意圖爲自已不法之所有以詐術使人將第三人之物交付處拘役四十日▲陳耀祺竊盜案（主文）陳耀祺竊盜處拘役念五日▲沈友生竊盜案（主文）沈友生竊盜處拘役念五日▲王阿根搶奪案（主文）王阿根搶奪他人動產處徒刑二月▲史阿大竊盜案（主文）史阿大竊盜處徒刑二月▲鄭余氏賭博案（主文）鄭余氏汪仁甫陳在祥范李氏公共得出入之場所賭博財物各處罰金五元如易服勞役以一元折算一日緩刑一年雀牌一付沒收▲張少卿竊盜案（主文）張少卿竊盜處拘役二十日▲張和南等竊盜案（主文）張和南陳阿囡共同竊盜各處拘役二十日▲卞金川等贓物案（主文）卞金川竊盜處拘役四十日朱王氏故買贓物處拘役十五日▲孫寶慶贓物案（主文）孫寶慶連續故買贓物罰金十五元如易服勞役以一元折算一日裁判確定前羈押日數以一日抵罰金一元▲王阿三毀損案（主文）王阿三毀越門扇於夜間侵入住宅竊盜處有期徒刑六月並於執行完畢後令入勞動場所強制工作六月▲王德有竊盜案（主文）王德有竊盜處有期徒刑一月▲陳家來傷害案（主文）陳家來傷害人之身體處拘役四十日緩刑二年▲楊生南詐欺案（主文）楊生南意圖爲自己不法之所有以詐術使人將本人之物交付處有期徒刑二月▲高福生竊盜案（主文）高福生竊盜處有期徒刑二月▲耿兆林詐欺案（主文）耿兆林連續詐欺處有期徒刑一月▲王福林等強盜及共公危險案（主文）王福林陸阿大王小弟王金發共同意圖供犯罪之用而持有軍有槍彈各處有期徒刑十月手槍一支子彈十四粒彈夾一只沒收▲單小老強盜案（主文）單小老意圖供犯罪之用而持有軍用槍炮子彈處有期徒刑五月手槍一支子彈五粒沒收▲姚阿章詐欺案（主文）姚阿章詐欺處有期徒刑一月▲徐阿榮竊盜案（主文）徐阿榮於夜間侵入他人住宅竊盜累犯處有期徒刑一年六月▲王和尚搶奪案（主文）王和尚搶奪他人之動產處有期徒刑六月▲王金川強盜案（主文）王金川朱九皋無罪▲吳阿弟訴王金行等強盜附帶民訴案（主文）原告之訴駁回▲陳廣才竊盜案（主文）陳廣才竊盜處刑拘役五十五日▲徐永樑訴葉仲記濫發支票案及附帶民訴（主文）葉仲文濫發支票處罰金三十元如易服勞役以一元折算一日附帶民訴原告之訴駁回▲徐建文竊盜案（主文）徐建文竊盜處拘役四十日▲陳阿三竊盜案（主文）陳阿三竊盜處拘役四十日

裁定

▼刑事裁定　□高二分院

（念四日）▲毛榮壽因恐嚇聲請停止羈押一案（主文）聲請駁回

▼民事裁判　□地方法院

（念四日）▲裁定陸宗禧與陸廷惠因交單一案（主文）反訴駁回反訴費用由反訴原告負担

批示

▼刑事批示　□第二特院

（念四日）▲美商美昌洋行請領回王杏興詐欺案內各證物由狀悉准予於本月九日上午十時來院具領此批

▼民事執行　□地方法院

（廿三日）▲安和公司請估價扣押動產由十二月十四日狀悉已函請大華拍賣公司收價扣押鄭協記動產鑑價請存案假扣押担保金及證物均仰於本月二十八日上午九時四十分持批來院領回此批▲李烈夫狀請轉函平陽縣政府啓封由狀悉所請於未交清案損前應毋庸議此批▲上海商業公司狀請拘提由狀悉准續拘提此批▲蔡高氏狀請完竣工程由狀悉仰於十二月三十一日上午十時來院傳同蔡木慶訊奪此批▲張春榮狀請領房票由狀悉仰於十二月三十一日上午十時來院領取此批▲桂仁生狀請追案由狀悉仰於十二月九日上午九時來院傳訊追此批▲顧來祥狀請交保候第二審判決後執行由狀悉著速來院遵判交清案款所請交保候第二審判決後執行應毋庸議此批▲吳敏生狀請領款由狀悉於二六年一月四日上午十時來院領取此批▲里仁公司狀請發給債權憑證並領款由狀悉所請照准於一月四日上午十時來院領此批▲歐夢會狀請錢錄判決由狀悉准予鈔送附批附發此批▲鑑清堂狀請函託特一區協助執行由狀悉所請照准此批▲張仁高狀請囑託第一特區法院協助由狀悉查本案第二特區地方法院囑託本院協助執行仰逕向原院聲請可也此批▲惜米會所狀請暫緩拍賣由狀悉所請於未經妥訴法院裁定停止執行前應毋庸議此批▲浦連村狀請執行由狀悉准予傳追此批▲中華機器聯合公司狀請撤銷執行由狀悉准予撤銷此批（念四日）▲楊名玉狀請執行由狀悉准予續傳執行此批▲茂大煤號狀請繼續執行由狀悉所請照准此批▲倪松壽狀請拘債務人到院由狀悉所請照准此批▲開灤售品處狀請函託特二區協助執行由狀悉所請照准此批▲觀昌經租賬房狀請執行由狀悉准即傳案執行此批▲董玉書狀請勒還由狀悉所請照准此批▲方發裕聲請執行由狀悉所請照准此批▲方發裕聲請執行由十二月十日狀悉查本案證尚未經高等法院發回是否確定無從懸揣該聲請人如欲開始強制執行仰先向高等法院聲請給與判決確定證明書後再候核辦可也此批▲林全忠狀請執行由狀悉准予傳案此批上訴所請執行暫從緩議此批▲三鑫翻砂廠所請啓封節由狀悉既經在外候債人聲明批▲東寶昌經租賬房等聲明過情形由狀悉既經在外清償應准銷案此批▲東寶昌經租賬房聲明過情形由狀悉查該債務人和解內容如有期不付或付不足額准依照和解內容予以强制執行此批▲和賬房聲明過情形由狀悉查該債務人等逾期付款係屬事實准依照和解內容如有一元數額請求執行茲債權人根據和解錄請求執行即難謂不當着速在外與債權人洽商並將經過情形具報此批▲胡慶萃狀請案已在外和解由狀悉仰於一月三十一日上午十時來院傳同債權人訊奪並論資產及人欠欠人逐項造表並案以憑核辦此批

▼刑事批示

（念十三日）▲許武芳律師代理朱阿標聲請給閱舒家祥妨害家庭一案卷宗狀悉查舒家祥妨害家庭一案經判決確定所有卷宗未便調閱如須知悉判決內容仰即聲請抄錄可也此批▲張耀明律師爲請領李阿五殺人案內國幣二十元及當票兩紙由狀悉查本案卷宗尚未由上訴審院發回所請領贓之處應暫從緩議此批

公示送達

▼刑事案件　□高三分院

▲法租界警務處與李高生等傷害一案業經判決茲因被告李高生所在不明文書無從送達

▼民事案件　□第一特院

▲泰利公司與李瑞祥因租金一案被告李瑞祥應爲送達之處所不明文件無從送達▲哈同洋行與唐順記等因遷讓一案被告廣記應爲送達之處所不明文件無從送達▲刁懷瑾與李宗傑等借款一案前因被告李宗傑應爲送達之處所不明文件無從送達▲韓振揚與倪坤和租金一案前因被告倪坤和應爲送達之處所不明文件無從送達▲蕭彭氏與關廣雲借款一案前因被告關廣雲應爲送達之處所不明文件無從送達

▼刑事案件

▲張阿發毒品一案茲因被告張阿發住址不明該被告應收之文件無從送達▲徐發貴等竊盜一案茲因被告黄來子住址不明該被告應收之文件無從送達▲虹口捕房訴施根富等賭博一案茲因被告張阿狗等住址不明該被告應收之文件無從送達▲李金聲毒品一案茲因被告李金聲住址不明該被告應收之文件無從送達▲老閘捕房訴許維貞等鴉片一案茲因被告黄相寬住址不明該被告應收之文件無從送達▲本院檢察官因王阿三烟毒案已戒絕聲請免其刑之執行一案茲因被告王阿三住址不明該被告應收之文件無從送達

▼定期開審

▲周何氏與李慶寶因欠款一案本院於廿六年一月十五日上午九時開審▲瑞豐轉運公司與廣東兄弟樹膠公司因欠租一案本院於一月十五日上午九時開審▲振大盛記號與周良藻因欠款一案本院於一月十五日下午一時卅分開審▲廠與賽姆雙阿保立克等因貨款一案本院於一月十八日上午十時十分開審▲許毛氏與吳三銀等因賠償損害一案本院於一月十八日下午二時卅分開審▲張和慶等與湯國斌等因押租及新金一案本院於一月十八日下午三時開審▲馬龍泰與一樂也理髮店等因工料費一案本院於一月十九日上午九時開審▲上海銀行靜安寺分行與蔣聯陞等因借款一案本院於一月十九日上午九時廿分開審▲元順公司與黄院氏等因押款及保證一案本院一月十九日上午九時四十分開審

▼民事案件　□第二特院

▲級費生奈爾與伊阿芳蘭生因貨款一案前因被告伊阿芳蘭生應爲送達之處所不明▲且而新康姚乙等門小姐等因借款一案前因被告言阿勒各末乞等之處所不明▲安託諾夫與伊利伊那等因借款一案前因被告伊利伊那應爲送達之處所不明

▼言詞辯論

▲愛施血洛與西克爲欠款一案規定一月十三日上午八時卅分爲言詞辯論期

▼定期開審　□地方法院

▲公興昌衡記與夏先酒精廠因貨欠款事件定於一月六日上午九時開審▲揚綢緞局與朱保如等因欠款事件定於一月十五日上午八時開審

生活須知
禮義廉恥
整齊清潔
簡單樸素

民衆廣告

童明陽英子葛氏聲明
童明陽與子英確認童錦子父妻及夫關係

江蘇上海第一特區地方法院公告
（五號）李尹管請執產夫李瑛

聲明類

遺失類

聲明爛單

聲明爛單

遺失出單

遺失聲明
朱山雲啓

聲明脫離父女關係

張贊律師代表祥發宣告清理及招盤事啓

曹有文啓事

胡永興烟紙號聲明

推受盤聲明

聲明作廢

受股聲明

徐琳師代表沈李賢素離同明關係事貞慶脫居啓

土地執業證聲明作廢

受盤聲明

推盤聲明

彭師代表口圓監院和尚各通銀超行莊寺啓宗告錢誓事緊

取消遺失圖章聲明

遺失支票聲明

遺失聲明

遺失契據美第三五號一冊及道契權柄單聲明

遺失證章聲明

合同遺失

遺失支票作廢聲明

遺失聲明

竊存摺

遺失公事皮包申明

退保聲明

遺失圖章作廢

遺失儲蓄證聲明

遺失圖章作廢

遺失文憑聲明

遺失證書聲明
潘祖勳啓